（中華郵政局特准掛號認為新聞紙類）

盛京時報

刊日…中日大祭禮拜日之翌日
大正二年陽七月三十一日 陰六月二十八日

本報價目（每張銅元五枚每月七角 外城郵寄每月八角半 半年四圓八角全年九元）
告白刊例（一行五號字十六字起碼日者者行四角登長期者價從廉 面議）

奉天大西門外 什字街路北
發行人 一宮房次郎
發行所 盛京時報館
電話 日 一二二番 中 一八六號

雜錄

蔡元培敬告同胞書

兵凶戰危吾儕安分良民對於不正當之戰爭決無有贊成之者其正當之戰爭爲保護吾儕安全幸福之間接作用則吾儕不特不肯反對且相率而助成之其或吾儕雖不必加入戰爭而確於戰爭以外尚有可以致力之處使吾儕之安全幸福由此而保存而且使間接作用之戰爭由此而截止則尤吾儕所當引以爲已任者矣

一年以來政府之失德雖吾儕擧愛之者決不能爲之諱至於恣行暗殺擅借外欵不復留吾儕以承認政府之餘地吾儕中之一部份所謂民黨也者攻擊政府爲激烈之主張何嘗不公認爲必不得已之擧徒以兵亂初經瘡痍未復苟於平和解決一方面尚有幾希之望則終告誡民黨而強抑制之雖然政府之播惡也乃變本而加厲且以是爲剷除民黨之機會而日日與之挑戰於斯時也吾儕而稍稍移其注視民黨之目光而靜觀政府得民黨所以不能不激昂之故糾政府而去其疾未嘗不可以達保持和平之希望不幸吾儕大多數見未及此徒日日監視民黨責以不許妄動而轉使政府益放其縱恣挑戰之手段使民黨忍無可忍而爲武力解決之宣告反之於吾儕徒日希望平和之美意誠不能不謂之失望然吾儕於歸咎政府之餘又不能不自省縱容政府之過而深自引咎也

今者戰端開矣猶未至全國糜爛之境也往者不諫來者可追吾儕而坐視其孰勝孰負若秦越人之視肥瘠則亦已耳若惕戰禍之延長而爲迅速恢復和平之計畫則不可不洞見癥要而批導之時局之癥要何在曰民軍之起也號曰討袁袁去而民軍之目的達戰禍熄矣吾儕而以袁氏爲至可敬愛之總統惟恐其去則已耳苟認爲不可不去者則去之惟恐其不速吾儕而誠無觀望無游移爭先恐後贊同討袁則袁氏又曷能孤立於全國國民以外而不去耶其或震懾於討袁之名之已激而求爲和平之解決則莫若以國民之公意要求國會南選別選正式總統俾袁氏正式解職無復爲衆矢之的是則愛袁氏者所宜出也●

又或愛袁氏也甚摯務使挾令名以去如前清之隆裕太后則宜集合同宗旨之人哀求袁氏速速宣布退位以示其不忍犧牲全國國民以保存一己之權位是又愛袁氏者所代爲心許者也

嗚呼使吾儕對此種種之籌畫而曾不一措意日惟待兩方面勝負之決定則無論孰勝孰敗而危凶之象勢所難免在民黨夙抱爲國犧牲之志而政府亦已抵日暮途窮之境死而無悔亦固其所獨吾大多數之同胞以渴望和平之故而轉熟視無睹陷時局於不可收拾之地位噬臍之悔寧有既極曲突徙薪雖欲緩須臾而不可得矣

要件

衆議院開會紀事

二十三日下午二時衆議院開常會到●會者四百四十九人議長湯化龍君主席報告第一案爲任國務總理熊君希齡求本院同意由司法總長許君世英說明熊君之歷史共和派張伯烈君提議經投票向不失爲正當適國民派徐象先籍張君提議大放厥詞詆熊希齡前任財政總長種種違法請輔成更爲謬絕論要求熊希齡先將大政方針及外交政策表示然後再投票表決經李君國珍駁之曰宣布政見乃總理就職以後之事現在熊君以熱河都統資格能到院發言乎請輔成又請報紙所載熊希齡尚未十分表示同意本院如果同意熊自已不同意又將奈何李國珍君又駁之曰熊之就職與否乃政府一面之事本院行使法律職權只需同意不同意之結果耳議長以張伯烈君動議付表決起立者一百八十餘人少數國民黨又主張用有記名投票議長付表決起立者一百六十餘人少數議長遂令散票投票者四百四十九人計同意票二百六十張不同意票一百七十九張另有廢票九張據議長報告內有同意不同意並書者有書得人難者有記名者有不同意票背後加以解釋者開票後不足法定人數遂宣告散會

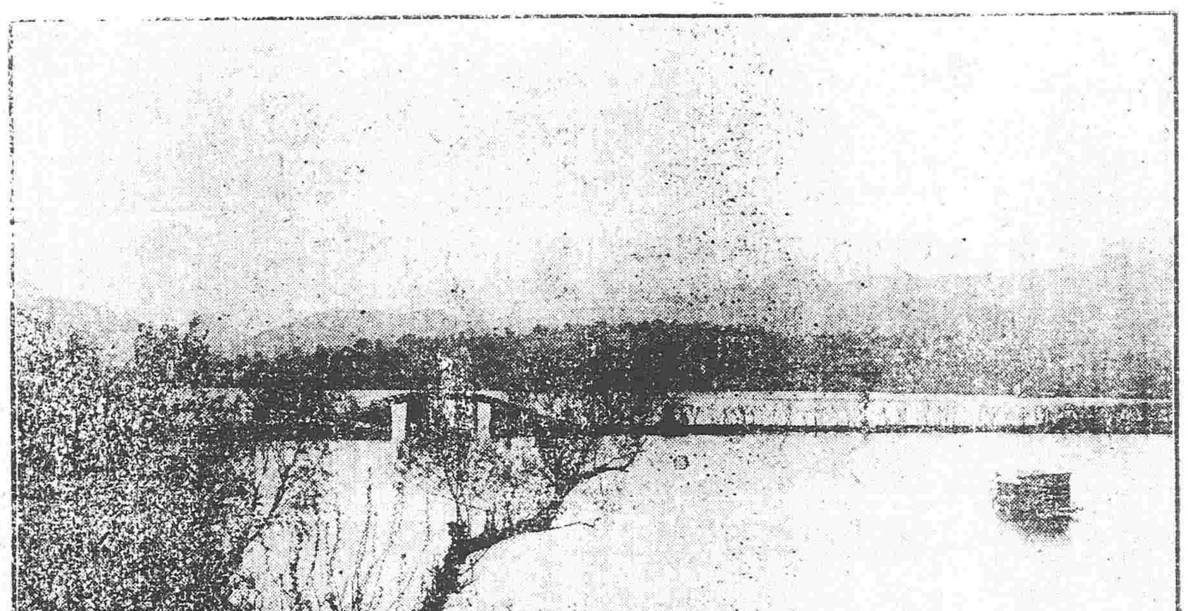

西湖二十景（九）玉帶橋

二十五日下午二時衆議院開常會到會者三百二十五人議長湯化龍君主席報告盧恩澤君復請辭職其理由爲辦本省陸工議長諮詢全院多數起立允其辭職報告參議院來咨要求憲法起草員自選擧委員長之日起限四十五日將憲法報竣請同意多數起立表決同意有湖南議員鄭人康君報告前日無故被陸軍執法處逮捕後訊明釋放將形由鄭人康君報告畢易君宗夔起立謂議長昨日與總統談話之結果湯議長曰本席昨偕陳副議長謁總統商戒嚴期內常保議員此種不法行爲所損於政體者甚大議員有約法之保障尚且如此則平民更不可知總統如欲遵守約法當先尊重議會否則議員身家性命皆在恐怖之中能在參議辭職而已總統答云在職一日必尊重國會一日若軍士無端蹂躪人民及議員當特發教令誡之云云後褚君輔成俟議長假告畢即起立要求議長請總統懲處屢次違法逮捕之不肖官吏董君增儒更起立言曰在戒嚴期內無論對於議員或人民行政官廳亦當依照法律行使職權凡行使逮捕權者必先有人民有違法之證據而後可以逮捕人民之身體現在所逮捕手續俱係先逮捕而後搜檢證據此種辦法無論施之於議員施之於人民均係違背約法本院爲保障人權機關應由議長見總統時將此話申明警戒政府不可如此武横議長答覆謂此種意思本席承認但不如提出查辦案由本院咨請政府照辦較之本席面話更爲鄭重衆贊同已由董君增儒起草提出矣議長按照議事日程開議第一議題爲審查會報告鹽斤加價案由李家栒君報告委員會於七月十七日開會審查僉以鹽税本爲惡税之一種貧富所納無或歧異按之税法原則不能無違前清末造迭次加價各省售鹽每觔少則數十文多則百數十文不等如再加價民力何堪且查原案税重者分與税輕之省同一加價不過分別加數之多少實無平價之作用況官鹽愈貴私鹽愈充無論產鹽省分亦難保無梟販私淋充斥官引之處他如沿海各口岸商船往來其夾帶洋鹽私運進口者尤屬防不勝防總之鹽務一項民食攸賴前清時代往往以一專發生輒行加價沿相沿既久事實變更而所加之價未曾豁免官商中飽積弊甚深非從根本改革不足以上裕國庫下恤民艱應請政府迅將鹽政根本計畫提交院議此次加價之案應暫從緩是否有當請公決報告畢後由李君國珍登台演說痛陳鹽斤加價之害其大意一爲加價不能平價一爲政府保護鹽商不從根本定策全體鼓掌議長付表決多數起立此案遂廢棄矣

文苑

東山雜記六（禮堂）

伯希和博士所得敦煌古寫本書。當其留滯京師時。羅叔言參事等曾景照印行者。有古文尚書顧命殘葉。沙州志一卷。西州志一卷。唐刊本一切如來尊勝陀羅尼當天福刊本金剛經各一卷。老子西昇化胡經二卷。景教三威蒙度讚一卷。摩尼教殘經一卷。石刻則有唐初拓本太宗御書溫泉銘。唐拓歐陽詢書化度寺邕禪師塔銘一紙。柳公權金剛經全卷。皆有印本行世。又慧超往五天竺國。傳有日本藤田學士豐八箋注本。此外小品多爲敦煌石室遺書。頗行于世。嗣是伯君又前後寄來影片。幾及千枚。其中佚書。如鄭注論語四篇。（自述而至鄉黨）無名氏。晉紀一卷。穀梁經傳解釋一卷。無名氏。又節本春秋後語二卷。唐無名氏張廷綏語魏語楚語共一卷。唐水部式一卷。唐韋澳諸道山河地名要略一卷。殘地志一卷。唐李荃閫外春秋二卷。星經附立像詩一卷。唐杜嗣先兔園策府殘卷。唐李若立籯金一卷。又殘類書二卷。無名氏勢道德經義疏一卷。唐人選唐詩一卷。皆千餘年未見之秘冊也。此外有周易王弼注一卷。古文尚書孔氏傳（夏商二書）毛詩四卷。杜預春秋經傳集解三卷。范寧穀梁傳集解一卷。陸德明周易釋文一卷。莊子三卷。文選李善注二卷。又無注者一卷。徐陵玉臺新詠一卷。雖大半殘缺。與宋以復刊本。大有異同。羅君擬盡用玻璃板精印。並加攷訂。已成其半數百年來爭重宋元刊本。今日得見亦朝唐人寫本書。又得讀種種佚書。不可謂非藝林一大快事也。

伯君寄來照片中。尚有二十五等人圖。新集文詞。敎林文詞。九經鈔。均唐時淺人所爲。蕪陋殊甚。又白行簡天地陰陽交歡大樂賦則房中家言。又有一卷乃唐初某僧行實。此二書羅君擬不印行。而益以所藏春秋後語秦語殘卷。太公家教一卷。并移寄伯君處無陳子昂集唐曆日。及唐刊切韻唐韻等。彙成全書。蓋敦煌所出四部書之菁華。畧盡于是矣。

汲冢所出之書。計紀年十三篇。易經二篇。易繇陰陽卦二篇。卦下易經一篇。公孫段二篇。國語三篇。名三篇。師春一篇。瑣語十一篇。梁邱藏一篇。繳書二篇。生封二篇。大曆二篇。穆天子傳五篇。圖詩一篇。雜書十九篇。凡七十五篇。七篇簡書折壞。不識名題。今其存者。不及十分之一。師春一篇。宋時尚存紀年。今尚有全帙。然皆後人假託。非汲冢原本。其眞汲冢書之存者。唯穆天子傳耳。今敦煌所出之書。其時代雖近。然晉太康距周末僅五百年。今日距唐末已千年。而分量之多。抑且過之。今得羅君一一攷訂印行之。不至如汲冢之書。藏之中秘。旋爲灰燼。其有功于藝林大矣。

十餘年前。俄人某於甘肅某地古塔中。得西夏人所刻書。有西夏字。書前列西夏文。而以漢文音注之。去秋聖彼得堡大學助教伊鳳閣氏。携其一葉至京都。余親見之。全書都五十餘葉。字畫樸勁。大似北宋末刊本。又有戲曲一種。不知何名。時方觀羅叔言參事所藏元刊雜劇。伊君即云板式與此畧同。頃日本狩野博士直喜。至俄京親見其書。疑爲宋時雜劇。狩野君歸時。當以照相本來。此事大値研究也。

內閣大庫之書。始出于世。後其書歸京師圖書館。其宋元刊本及善本書。已具載繆筱珊秘監學部圖書館書目矣。（在古學彙刊中）此外地志一類。已整理訖。亦有目錄。然內閣舊有書目當冊。係光緒十年間所點存者。庚子之亂。爲日本某君所得。余得見傳寫本。凡閱書館書目所載之書。雜見其中。尙有明末國初之重要公文書籍等。有關史事者。不勝枚舉。其可貴比之所藏宋元本書。或且過之。內閣既不甚視此物。學部圖書館亦未注意及此。今不知何在。即未焚燬。亦恐在廢紙堆中矣。（未完）

火險告白

左者弊行經理火險已有年矣因今推廣交易起見敬添承保市貨、屋產、家私衣箱、綫房貨物、等件凡遇不測立即照章賠償毫無延悞如蒙紳商賜顧者請移玉弊行面議可也至於保棧開列於左

保頭等平房 每壹千元 八元
保二等平房 每壹千元 十元
保三等平房 每壹千元 十三
保頭等房內存貨 每壹千元 十二
保二等房內存貨 每壹千元 十五
保三等房內存貨 每壹千元 二十

代理 明治火險公司
代理 日本火險公司
代理 共同火險公司
代理 東京火險公司

奉天大西關 井洋行 電話 國一一五五號 三二一一二號

往上海定期輪船廣告

博愛丸 七月卅一日（陰七月廿八日） 大連開 每禮拜四
神戶丸 八月二日（七月初一日） 上海到 每禮拜
頭等票日金四十圓（一去）日金六十四圓（來往） 上海開 每禮拜
二等票日金二十五圓 同 四十圓 大連到 每禮拜五
三等票日金十圓
本事務所及在營口遼陽奉天鐵嶺長春各站均可發買聯絡船車票
兩輪船現均備有無線電信以期迅速而謀乘客之便利

南滿州鐵道株式會社 大連埠頭事務所

日本郵船會社瀛船廣告 由大連埠頭起

相模丸 七月卅一日（陰六月廿八日）正午開 往門司神戶橫濱
高砂丸 八月五日（陰七月初四日）正午開 往太沽營口
酒田丸 八月十一日（陰七月初十日）午前十點開 往太沽營口
高砂丸 八月十三日（陰七月十二日）午正開 往門司神戶橫濱

日本郵船會社代理店 三井洋行大連支店 電話（二一〇〇）（四六〇〇）
乘船票由本出張所自賣如有乘客請至本所購買

怡生輪船 開往上海日期

本輪准期開往上海風雨無阻輪內裝修清潔上下房艙舖設幽雅官商女眷搭乘異常穩妥茶水清暢殺饌豐盛茶房人等侍奉周到望 貴客早降營口坐今已按期每逢星六在營口開船往上海

陰歷	陰歷
五月十七中午開	六月初二中午開
六月十六中午開	七月初一中午開
七月十五中午開	七月廿九中午開
八月十三上午開	八月廿七上午開
九月十二上午開	九月廿六上午開
十月十一上午開	十月廿五上午開

怡和行 怡生輪船賬房

橫濱正金銀行 奉天支店

奉天城內四平街 電話十二番

資本金四千八百萬圓
公積金一千八百二十萬圓

總店 橫濱
支店 神戶 東京 長崎 大阪 倫敦 里昂 紐育 桑港 孟買 布哇 □□ 孖剌 香港 上海 長春 安東 北京 大連 旅順 營口 遼陽 鐵嶺 漢口 天津

命令

●臨時大總統命令（七月二十六日）

本大總統竊維方今國競極烈之時非團結於內不能競存於外百年以來世界各國或起自蕞爾而忽躋盛強或本帝豊基而剪焉斯滅揆厥所由大抵衆志協和之邦雖小莫禦民情睽乖之國雖大必亡睽乖所起牽緣數端或階級或互閱宗教分爭或種族相猜地方生畛有一於此則國家失其統治之本能勢且離析分崩自招宰割國亡種滅恆必由茲我中國藉先民之威靈植統一之崇址前舉引四弊他國所爲公患者我無一焉用能以四百兆衆共棲一域相友相助無貳無虞歷數千年發揚盛大雖喪亂間作而國本不搖自前清之季民苦秕政欲圖改革爲障滋多振奇之士含經行權時或利用簡單之感情標舉種族界限以相刺激雖一時獲收奇效然識者深懼以此開國民反目之漸蘊然憂之幸我邦人諸友洞明理勢防患未然當帝制既訖之時申五族一家之義前此種姓猜忌之跡云過天空民國始基鞏固不拔職此之由乃數月以來少數不逞之徒爲野心所驅不惜倒行逆施假名號以爭權力遂乃倡南北地方之異說妄肆簧鼓熒惑聽聞夫我國之大一統秦漢迄今二千年矣幽燕楚越同軌同文率土普天如兄如弟況自共和幸布憂樂相共萬衆一心以戴民國譬則赤子之怙恃其父母譖愬誰怨何嫌何疑今無端造作妖言希圖挑撥一若深憾國家之統一而必從而離之惟恐人民之協和而故從而間之詩曰讒人罔極交亂四國又曰自有肺腸俾民卒狂本大總統誠不解彼輩何仇於宗國乃必欲裂之毀之而始爲快也夫感情之爲物挑撥極易而融解綦難苟地方以畛域之見一度中於人心則豈惟南北而已必且省與省相猜縣與縣相妒鄉與鄉相持勢將舉先民艱難締造之國家剖爲什伯千萬以返於部落之舊其人民則日相携貳動如寇讎雖在閉關自守之時猶不足以爲國況今日承累世之敝而立於群雄之間者哉今茲川兵奉辭伐罪蕩彼群醜夫亦何難顧本大總統所最痛心者當國家多難之時乃更有此不祥之事就令指顧之間廓清戡定而人民生命財產所損幾何國家財政負擔增窘安極言念及此無淚可揮養癰厚毒循省既所不安斷臂全身苦痛亦曷其有所本大總統既以不德濫膺重寄綆短汲深卒遘大難奉職無狀受職之日父老既以此完全統一國家託諸藐躬受代之時藐躬義當以此完全統一國家還諸父老是用雪涕誓師哀矜執訊豈天黷武實以完責一俟凶慝蕩平國基奠定行將自劾以謝天下尤願我國民上懷先德念綢維締造之艱難外鑑時勢懷競爭生存之不易勿更以猜忌渙大義勿更以訌爭耗元氣勿更以分鬩啟戎心勿更以擾攘滯進步昔日本經西南一役而憲政以成美國經放奴之爭而國權斯振多難興邦禍分福倚我國民念今日之深痛鉅創而平心以察其受病之由其惡因造自政府者則督責政府使懺改之其惡因造自社會者則合全社會之人各自懺改之人人皆有悔禍之心國家庶有自存之道輔危爲安因剝得復天時人事或將在茲本大總統不敏竊願與國人共矢斯志也此令

代理國務理段祺瑞呈稱據雲南民政長羅佩金轉呈滇中觀察使周鍾嶽呈請任命王振聲爲內務科科長段樹霖爲財政科科長李文清爲敎育科科長應照准此令

代理國務總理段祺瑞呈據河南都督兼署民政長張鎮芳轉呈豫東觀察使沈銘昌呈請任命蕭增浩爲秘書戴廷謌爲內務科科長韓僩爲財政科科長陸松爲敎育科科長王恩紱爲實業科科長豫南觀察使呂調元呈請任命賈庚爲秘書王垓爲內務科科長袁祖光爲財政科科長胡詩培爲敎育科科長許中書爲實業科科長豫西觀察使祝芾呈請任命陳其義爲秘書陳啟祜爲內務科科長徐仁祿爲財政科科長李棠書爲敎育科科長錢若林爲實業科科長豫觀察使胡遠燦呈請任命俞麟翔爲秘書顧永焯爲內務科科長劉午元爲財政科科長步鳳書爲敎育科科長張如燕爲實業科科長應照准此令

北京專電

●駐華日公使山座氏蒞新

日本新駐華公使山座氏於二十七日抵京履新茲悉該公使抵北京車站時支那政府並未派兵警衛蓋不仿行公使抵任之例又中央華官之在車站迎接者寥寥無人頗有侮蔑日使之慨

●旅京日人等因之頗不滿意

●無知華人之投擲瓦礫

又聞二十七日山座公使駕坐火車晉京道過楊村忽有華人將瓦石投擲該車破壞窗扉破片飛落于同坐該車某日報特派員之前山坐公使幸得無恙

上海專電

●北軍克復湖口詳情

北軍克復湖口等情已見前電茲探南軍致敗原因係多數北軍得軍艦庇護在湖口砲台背後上陸旋即撲攻該砲臺南軍不能禦遂棄城而退聞碇泊該地附近之德艦有私運子彈援助北軍之嫌疑

●湖口方面之大決戰

二十四日午前一鐘時駐湖口南軍遴選決死隊一百人擬俟日沒後使襲擊金雞塔砲台旋仍爲北軍一團之所擊退向東退却北軍則乘勝尾擊比追至四窪之地忽有駐守清江南軍在前後高地施放巨砲猛烈攻擊北軍腹背受敵殆遭全滅之慘禍八鐘時北軍司令官殷芝貴親自臨陣即就第六標及第八標調取二大隊俾分路前進一在金雞坡上岸一由馬叔嶺方面進入旋與南軍二旅衝突激戰亘七鐘時之久南軍暫爲退却次夜後再開戰鬪勢極猛烈不可嚮邇比及天明砲聲隆隆尚不絕响兩軍死傷無算俟探明再告

●降者降逃者逃

昨日吳松南軍砲擊北軍軍艦二艘就中一艘降附南軍一艘逃去港外

●推日中將爲陸戰隊總司令

駐滬各國陸戰隊已推舉日本第三艦隊司令官名和中將爲該陸戰隊總司令官並聞該陸戰隊置本部於駐滬日總領事館內

●列國義勇團之舉動蠻橫

上海列國義勇團於二十七日晨刻向上海討袁軍司令部（在租界外湖廣會館）要求遷往他處該司令部以其所在爲租界境域外理難承認拒絕不應該義勇團異常憤怒竟即強迫該司令部將巨砲六尊機關槍十數尊砲彈軍火及其餘軍械戎衣糧食等物一併繳出旋即退去南軍聞訊頗動公憤議砲擊租界聞日法俄各國領事不以該義勇團行動爲然行將向領事團提出抗議就中日領事則飭各國日本義勇隊脫離該團陸戰隊頃亦爲關於此事之開會協議云

●軍艦一艘降附南軍

軍艦一艘降附南軍現碇泊在吳淞砲臺之下高掛白旗其艦長及將校等則均已登陸投誠該處南軍矣

●岑春煊乘輪赴港

南軍大元帥岑春煊於二十八日駕坐熱田丸輪船由上海抵香港

●德軍官預於北軍戰事

德國軍官多名確在北軍中襄辦戰事德國將校曾預九江方面之戰鬪因之負傷

●紅十字會停止戰鬪提議

上海中國紅十字會頃向在機器局附近南北兩軍提議以該局爲中立地停止戰鬪聞該會擬俟北軍之答覆後另請領事團主持一切

●南軍又失却軍需品多件

上海各國義勇隊在海關捕獲南軍軍需品多件

●南軍又撲攻製造局

滬上南軍於二十八日午前時四十分又復撲攻機器局現在炮聲隆隆震撼天地

●湘軍一千進駐岳州

湖南調派軍隊一千前往岳州爲南軍應援

東京專電

●攻復湖口炮臺詳情

據外務省公電云此次湖口失陷探係駐守炮臺之南軍炮隊與軍艦秘密勾通假爲炮擊後遂出而投降之故現在湖口炮臺無人駐守一任北軍之蹂躪

●吳松炮臺仍爲南軍有

某處接上海電云吳松砲臺屬于北軍一節查係不確該砲台確在南軍之手駐紮鎮江之南軍分派一營駐守該砲台前該砲台司令官某因有通欵北軍之嫌疑已由民黨葉斥另任某代之

●南軍佔取龍華軍火廠之証明

上海龍華軍火廠早被南軍佔取

●岑春煊赴粵之策畫

陸軍省公電岑春煊於二十五日由滬起程赴粵聞岑意擬借龍濟光之部下親督水陸兩軍北上

▲來函照登

敬啟者本日貴報上海專電欄內載德國軍艦密運軍火接濟北軍新聞一則查此次南北之爭純係中國內亂我德軍艦並無從中偏袒之事合亟致函更正以昭核實而重貴報價值祗請撰安

駐奉德領事韓根斯啟七月三十日

盛京時報大主筆俠鑒

奉天……電話　開設在鐘樓　擬定本月二十六日　敬啟者蒙紳士紳商軍學各界貴婦人等移玉至本行買貨洋三元特贈彩票一張共計五千張頭彩以下各彩該……

民國要聞

●南北戰消息種種

▲潯陽南軍之近耗　方聲濤所率之贛軍、後因攻擊九江砲台未能奏効、暫向東南退卻、現聞該軍再行逆進、刻在馬當嶺附近與九江北軍對峙

▲徐寶珍進屯瓜州　徐寶珍所率軍隊本稱爲不能發動、近聞忽奉突擊鎮江之命令、日前已經率軍由揚州出發、刻已行抵瓜州云

▲皖中兩軍之戰況　倪嗣冲所率軍隊屯在潁上、南軍在正陽關陽河對峙、二十四日高某所率之聯隊伴走南軍渡河進擊之高聯隊迎擊之、南軍稍有死傷、遂即歸陣云

▲戰雲闇淡之九江　關於九江方面戰事、據政府方面報告云、王占元統率第二鎮自廿三日開始運動、二十四日擊破九江迤東湖口對岸之南軍、並確實佔領灰山砲台、又於二十五日傍晚由軍艦掩護前進、湖口方面自二十五日起由鮑貴卿所統率之旅團猛烈攻擊湖口、今仍繼續戰鬪云云

▲南軍之側擊北軍　二十四日有南軍約一混成旅之譜、由姑塘地方轉向北軍側面進擊、而北軍馬某所率之右翼部隊適向南軍左翼猛行攻擊、現止兩軍對峙互相奮戰

▲馮國璋軍長之行旌　直隸都督馮國璋自奉命充任南征第二軍軍長、曾于日前來京面謁袁總統籌商一切、迨事竣回津後、即於二十五日上午在都督府招請代理民政長劉仲魯及實業司教育司天津警察廳長天津鎮守使並行政公署各重要職員特開祖筵、賓主極爲盡歡、嗣於是日下午二鐘即搭津浦鐵路專車前往濟南、並悉馮國璋所率之第二軍係張勳部兵及第四第五各一旅、拱衛軍混成旅一旅、禁衛軍一團、共計二萬五千人編成云

●靳師長電告克復徐州情形

濟南周都督靳師長電云、據張統領文生施鎮從濱屯稱、據武衛馬一營尹管帶鳳山稟稱、念二日下午兩鐘我軍克復徐州、將四門分守、人民照常安業、此次奪獲匪軍快鎗約二千桿、子彈三四十萬粒、小鋼砲十餘尊、大陸砲二尊、匪軍貨往南徐州一帶、現正聯合進攻等語、旋聞二十五日中央接張宣撫使電稱、據前敵張統領文生報告、我軍自前日停戰休養一夜、昨晨整隊進攻、忽見叛軍職亂旗靡、勢將逃潰、當即先派馬隊管帶尹鳳山錢金山率隊飛道、旋據探報叛軍怯屢敗戰、見我軍進攻其猛、勢不能支、遂將沿路橋梁折毀數段、遂漸引退、因復嚮合我軍步砲各隊繼續進行、今晨九鐘途次接得飛報、知我軍馬隊已於昨午二三句鐘進攻徐州、叛軍望風逃竄、無敢抵抗、當即率隊進城、安慰商民照常安業、並在舊道署查出快鎗六七千枝、君子彈三四十萬粒、小鋼砲十五尊、於東關鐵道左近查獲大陸軍路砲二尊、並即嚴守四門

●國民黨改名集益會之原因

此次南方各省俄然起事、日前總檢察廳傳國民黨代理理事長吳景濂君到警廳告謂、民國黨首領在叛逆之列、貴黨如認爲與亂党有關係、則本廳惟有執行職權下令取締、否則貴黨應開大會將黃興輩正式除名、以表示貴黨不和護亂黨之意、吳君以此事關係重大、未便輕易答辯之故、求俟回本部之後開大會議決、總檢察廳即予吳君數日之限、令其照限明白答覆、若逾限之後倘不行照辦、則總檢廳惟有執行職權嚴行取締云云、據探聞云、國民黨本部現以鑒於南北爭鬪、近日特開會議、擬議決改其國民黨名爲集益會云、有某政界中人評此事謂、國民黨中素有激烈派及溫和派、於政界思想態度均不似舊同盟會派之堅決、此次南省事起、亦無奮袂決起之觀念、其中有暗受政府之勸誘、遂傾嚮於政府者、亦有因被拘束於黨派、未便公然決其去留者、屢見不鮮、並有思想堅實、未受外力之誘惑、然以南省起事大不謂然者、政府熟悉此畨消息、故因此次南省起事、即促該黨反省、一面勸誘、一面威壓、務使溫和激烈兩派對則旗幟、難於聯袂、此集益會之所以發生於今日、又總檢察廳之所以用嚴厲之手段於國民黨、以促其轉換局面也、此說也雖未免過於穿鑿、然草蛇灰綫不爲無據、政府應付國民黨可以窺一斑歟、姑誌所聞云爾

●贛亂聲中之財政部

自贛變起後、京師各機關除海陸軍兩部事務紛繁外、其他則以財政部籌講軍餉指撥款項關係較重、昨該部代理部務次長梁士詒特頒部令二道、一謂現當軍務緊要、凡本部直接間接關於軍事之文電不得漏洩、如違照戒嚴法辦理、一謂該部各廳司局所人員下午七鐘方准散值、并每處每日酌派二員輪流值班、之便遇有事隨時辦理、不至延擱云

●將授征蒙各將領上將及中將銜

政府因此次派赴征贛各軍將領均分別給授上中將及上中將銜、北征蒙匪各軍速戰告捷、未便之向隅、擬分別授給張紹曾姜桂題熊希齡閻錫山等上將、米振標等上將或中將銜、藉爲鼓勵、准日內即可發表云

●新政府之人物再誌

改組內閣注重之人物、昨日本報依據政界消息將新選國務員預測表發載於報端、查該表中人物係就進步改及共和三黨所行物色、本報隨聞隨錄、固未知其爲何種內閣、又未悉其能符輿望與否也、但據某政府中人評判云、總理熊希齡君能否通過於參議院尙屬疑問、故政府方面現尙未決定具體的意見、必俟熊君來京而後可望進行也、所可知者使熊君充任總理、則總理職務異常繁劇、際此國家多事之秋兼管財政、難局殆非人力所及、現下財政總長一席梁士詒周自齊二君均有希望、總統亦持有同感、二者或居其一、關於其他總長、政府方面所希望者、段祺瑞之於陸軍、劉冠雄之於海軍均以留任爲宜、或由薩鎮冰充任海軍亦未可知、司法則屬意於大理院院長章宗元、此外王寵惠孫毓筠耀月各有組織內閣之希望、至於林長民君充任外交總長一事、林君已無此希望、政府亦恐不肯承認、豈汝南月旦不免或有不當乎云云

●陳其美勾結宗社黨

訊其美派人赴青島擬訪前清恭親王、並擬赴大連晤肅王善耆、以圖與宗社黨勾結、倘能有効當圖再舉

▲婦女會慰問健兒（北京）　中華愛國婦女會昨日午后二時在西開外白雲觀西林路該會本部內開臨時會、議決贛蘇省相繼宣告獨立、戰端已啓、況際炎天酷熱、軍士必倍艱苦、擬集巨款買備食品饅頭糕餅等物、公舉該會理事周雲樸張樂君黃丹子諸女士組織女慰問隊、携赴戰地慰勞軍士、又特製紙扇填寫軍歌、及手巾將全國地圖配色縮繪、用玻璃照片印成、精補軍人易解地理、已在某商行定製、限期兩禮拜交物

▲胎產詭異（北京）　京東風郎莊住戶田深林之妻許氏、與其過門五載、從未生育、日前忽產四胎、身量極小、高約四寸、啼聲甚微、少時即斃、該田某一併掩埋矣

▲道士興學（湖南）　南陽武侯祠羽士李志仁、號樂山、識見卓越、精七絃琴、編教科書、熱心學務、排斥妖道、曾與勇立亭君在該祠設立初等小學校、不收學費、廣招生徒、至該校建設雜費夫役工資職員膳費等、該道士一人負担、更可嘉者、該祠收有弟子三人、貧寒總敢、李深以爲憂、常云民國發達、破除迷信、道教漸歸爲有、此等小國民若不預爲陶鑄、養成民國分子、成人後不能獨立生涯、非匪即盜、前途何堪設想、遂將該弟子三人髮辮剪去、脫去道袍、換就操衣入校肄業

●熊希齡二十六日提出參議院

袁總統擬任熊希齡爲內閣總理、於本月十七日咨交衆議院、二十三日經衆院通過、准國會組織法第十三條民國議會之議定以兩院之一致成之、故衆院於昨日咨交參議院、已列議事於二十六日表決云

●山座公使抵京之消息

新任駐華公使山座圓次郎氏、搭乘淡路丸輪船、二十六日已抵津門、是晚在該地小作勾留、定於二十七日上午十一鐘即可到京

●章行嚴之意見

章行嚴此次在南中多傳其爲激烈派之先鋒、並言其在南京爲總司令之秘書長、均據確實消息、南京總司令黃興之秘書長爲王式玉、並非章行嚴、章頃已回滬、盛倡於武力衝突之中、仍當寓和平解決之意、不可徒以兵戈從事、最好此時由第三者發起一團體、爲國會之後援、即時變更地點、改選大總統、其說與汪精衛之主張相近、南中目爲和平一派、惟所稱發起團體爲國會後援之說、贊成者頗多、而變更國會地點云云、雖人有附和、然北派人尙不以爲然、尙不成爲問題云

●德國駐京公使之更代

聞德國政府已簡派錫克他扶氏爲駐北京公使、日內即啓程來華、錫克他扶君平日留心東亞商務、與華人感情頗浹洽云

●福州布告獨立

福州電云、福州陸軍於星期日投票決定歸附南方、廈門現亦布告福建獨立、前福建私行許政之彭壽松已回閩省、美國領事謂其國民倘在內地遊歷、當特加謹慎、福州各處現屬平靜、而人心增惡戰爭云

●金融恐慌之現象

贛事發現、京師又頒布戒嚴令、近來南人離京者絡繹不絕、京中市況頓覺蕭索、現在如某某銀行等因存款不敷透支、凡有願放款者預先接洽、倘可勉強支持、財界前途尤可寒心云

要件

●參議院開會記事

七月二十五日上午八點鐘振鈴開會、副議長王正廷君主席、至九點十分止出席議員一百七十餘人、遂開議、首由議長宣告本院許多規則應推定各種起草委員、胡璧成謂議事細則審查多日尙未報告、陳齊答以斯細心審查不足完善、併擬諮詢諸君可否俟各項規則定後一併研究討論方爲正當、議長又謂現應起草者如秘書廳規則須併有另行規則、手續繁多、須先推定起草委員、王家襄謂如院法須俟衆議院議決、此時自可先將各項起草委員推舉、陳銘鑑謂所有關於院內法規全行指定起草委員、議長付表決得大多數、又以統爲一起委員或以分部推定委員諮詢大衆、時煥謂法規二字可改爲規則、蓋無法律之可云、賈濟川謂各項起草委員望早日速成、陳銘鑑謂此起草委員不可過多、多者得七八人、少者五人足矣、然憲法起草委員不得重行推出、議長以分部推定付表決、多數贊成、議長遂宣告日參議院秘書廳組織規則、參議院警衛組織規則、懲戒章程、經費支給章程、陳銘鑑謂審查到院議員亦應規定審查規則、楊永泰謂審查議事細則經審查會審定、而各項委員會倘難分斷、亦須另行規定、金兆棪謂既審查議事細則內委員會條欵不甚了了、早應提出另定、不當終無報告、議長謂此案無庸許多討論、湯漪謂應行起草規則共有若干種、依次報告大會、議長謂已報告矣、王家襄謂懲戒規則前于議院法案內已有此條欵、無庸再立、湯漪謂懲戒各法原係無形之事、卽如扣費一項亦爲有名無實、既院法訂定、此外不必另定、議長將參議院秘書廳組織規則、參議院警衛組織規則、參議院經費支給章程、參議院委員規則、參議院審查委員會規則各項除草外、如秘書廳組織規則經費支給章程每項應若干人諮詢大衆、湯漪主張每項九人、陳銘鑑主張十一人、陸宗輿主張九人、餘則主張五人者有、主張十三人者、議長付表決、秘書廳規則九人表決、餘二項均以五人表決、議長又謂蔣議員舉清臨時動議一案、請蔣君報告、蔣舉淸君遂言謂國會組織法第十一條正式會期四個月、若滿期得延長否須討論行之、若製定憲法關係甚重、不論如何須迅速畢事、如因憲法延長會期、以後會期按國會組織法二十一條兩院四個月閉會、現在憲法未定以前無妨休會以待、若此則與他項無發、與憲法起草委員有發、今兩院憲法委員可以僅到起草委員會、不必大會、如此則於四五十天將憲法迅速提出、如諸君同意時再逐衆議院求其同意、請討論之、蘇毓芳謂兩院憲法起草委員可以不到大會、大會亦不責其不出席、表決時亦不算數、劉彥謂憲法起草不能限定日期、國會則不必閉會、何也、現因南方暴亂、謠言紛與、若此時兩院休會、外間倘有誤會、必謂議員全行離京、或則爲他項託詞、實與本院名譽有關、諸君注意、湯漪謂憲法起草無論不能限期、現應研究者、惟國會組織法所列到閉會時是否應閉會方爲正當、本君主張四個月終了之期當然閉會、不必延長、胡璧城謂此時萬不能休會、現値國家內憂外患之際、若遽然休會、則謠言必日非解散即私逃、於國家前途大有妨碍、於是議長以討論終局付表決多數、遂宣讀將之動議案（文曰）正式國會四個月期滿、國會組織法第二十一條規定兩院會合、速將憲法製定、以固國基而免延誤、以此文付表決得多數、遂宣告散會、時十一點四十分矣

批示

▲行政公署批示

肇成議呈批　呈悉、賈才所欠爾債果因審檢所判償不公、竟逕向審判衙門上訴、本公署未便越俎、至稱該縣議員趙德堂路費烟有無証據、警長張思九等均有烟癖是否確鑿、候派員查明呈覆以憑核辦、仰即知照此批

金孝明稟批　查該民前呈聲玉林等橫阻水道損害水田、當經批示飭令鎮盤兩縣查明覆奪在案、前據稟稱聲玉林藉端控撤圍害田等情、仰候分行鎮盤兩縣併案查明秉公審理具覆核奪、再行示遵此批

讀者俱樂部

▲讀大總統連日之命令、其言何等痛快、國民天良未死、應亦知某黨之不是乎

▲外人瓜分中國之語、波瀾有年、今外人不瓜分我、而我自瓜分之、偉人謀國固如是乎

▲一家之中親兄弟如陌路人、識者早知其家之將亡、何況視同仇敵、弄兵禍起、雖欲不亡、其又何待

▲向時國民之俊秀者、以合群相號召、今乃自離其群、而與外人相結合、以謀破壞國基、夫已民之肉、其足食乎

▲中國不亡於滿清專制之日、而亡於共和成立以後、全國同胞若不共同扶持、將亡之中國何以慰死義之先烈（嗚呼）

▲南北交惡、把一般偉人五十之醜歷史、千奇百怪、互相宣揚、實屬倒霉

▲戰端一啟、我最尊貴之軍人日從事於槍林彈雨之中、互相殘殺、實屬可惜

▲總統大舉、一般暴民亂徒逼袁世凱辭職、揚揚自得、互相鼓吹、實屬躋闘

▲時移世易、昔日之官僚日處於飢寒交迫之地位、互相嘆嘆、實屬堪憐

▲荷花盛開、萬泉莊之遊人彼來此往、與高氣爽、互相談笑、實屬趣（冶今）

▲議員走出議院、便爾花天酒地、我說你也想想這是什麼時代

▲冬烘先生見學生還是老氣橫秋、我說你也想想這是什麼時代

▲黃野老翁見了一般自然自稱老爺、我說你也想想這是什麼時代

▲鄉下老兒上城裡還是請安作揖、我說你也想想這是什麼時代

▲政黨個人爭權利、不同胞身命、我說你也想想這是什麼時代（多言）

小說

奇寃巧報（六）

他遂跟我說了一聲失陪　就和那個人說起話來　我坐了一會兒　見他給那個人相的很細　說起沒完　我坐着覺得沒意思　遂也就跟他告辭　遂仍就到茶館裏喝茶　把方才和活柳莊說的話　和見他的那個樣子　細細的揣磨了一回　忽然自已疑惑起來　暗想活柳莊他既然把亭椿兒害了　爲甚麼他不跑哪　莫非徐外還另有一個兒子在着哪　話雖如此說　他終就是與這個案有關係的人　此時天也不早　我先回店吃飯　吃完了飯　再到雲鵬那兒去問問他　或者可以有點兒頭緒　我自已打定主意　吃完飯遂來到雲鵬的門口兒　打門進去　雲鵬讓坐　說道閣下還沒吃飯哪　在我這兒吃晚飯罷　我說你老兄不用費心　我是已經吃過了　彼此說了一會子閒話兒　我遂說道　我兄弟聽見老兄提起亭椿兒死的情形　實實令人可疑　足足半夜沒睡　今天早晨我就去找活柳莊去了　和他問了一回　他臉上很透着驚惶的樣子　他說是過兒那兒死的　至于怎麼個死法兒　可是不知道　雲鵬聽到這兒　不由一愣　說道初五那一天　他還去看撈屍去了　怎麼說不知道哪　這倒怪了　我道老兄說的不錯　所以我兄弟特來老兄商量　並且還要問老兄一筆事　亭椿兒死得他的妻子現在甚麼地方兒居住　那個人倒是案中的苦主　有了他我們才好行事　諒他丈夫死的這麼不明不白的　他心裏必定也難受　雲鵬道　這件事情　你不問我　我可也就忘了告訴你　自從沒撈着死屍　他妻子便哭哭啼啼的和我們說道　衆位叔叔都在這兒　可憐我一個年輕的婦女　飄流在異鄉　又沒有一個親戚　也沒生個一男半女　死鬼年年掙的那一點兒錢　不過將夠開銷　也沒有一點兒積蓄　如今你兒弟一死　叫我一個婦女　怎麼往下過日子　我們大家一聽　當時誰也沒答碴兒　可恨我自已手裡也是一年一年的沒有敷餘　心裏雖然願意週濟他　就是力量不及　後來大家只是歎了一回就散了　過了幾天

亭椿兒有一個還嫁的使喚丫頭　叫翠寶　來到我家和我說　他聽着他們主人死的信　就赶緊的到了家裏哭了一場　因見主母一個人悶氣　遂在家裏住了幾天　他說今天奉了他主母之命　來和師爺說一句話　我隨問道　你主母叫你問我甚麼　他說我家主母因爲主人死後　一無倚靠　如今有人勸他改嫁　主母心裏猶豫不決　想師爺是主人的好朋友　特地打發我來問問　設怎麼辦好　我聽他這麼一問　當時也回答不上甚麼來了　若許他改嫁罷　怎麼對的起亭椿兒　不許他改嫁罷　平常怎麼個過日子　所以我跟他說道　你對你主母說　這叫他自已做主罷　我們是外人　也不好勸　也不好攔　當時翠寶遂回去了　誰知不多幾日　聽見人說他已經嫁了　我遂又問道　他二回嫁的是甚麼樣兒的人　你老兄可曾知道　雲鵬道　是一個當保甲的　這個人姓卜叫載田　善于浮水　能在水內行走個一里多地　家裡也沒有個產業　也不知道徐氏爲甚麼要嫁他　實在令人不解　說道這兒　雲鵬遂又問我道　達觀兒　你方才說　有了苦主　就好行事　是怎麼個意思　我聽他一問　遂呆了一呆　說道　這件事　倒不是小弟多事　只因亭椿兒死的不明不白　小弟心裏終就有點兒疑惑　方才我看見活柳莊那個驚惶的樣子　我更加疑心　後來我細思　活柳莊既和亭椿兒是要好的朋友　爲甚麼好端端的就要把他害死　或者爲了錢財起見　然據你老兄說來　又不像是爲錢財　想來想去　除非是爲淫慾的事情　才能下這樣兒毒手　所以我特地到這兒來問　這徐氏的下落　雲鵬忙又問我道　照你說來　是疑心那徐氏和活柳莊有了甚麼不清楚的事　所以把亭椿兒害死　這個道理可也有　但是徐氏既和活柳莊有交情　爲甚麼不嫁活柳莊　倒去嫁卜載田　我說道　老兄猜的不錯　我現在這會兒也想着哪（未完）

又有一快樂之父

在廣東有自述如何服韋廉士大醫生紅色補丸而得精神氣力復原者

陽萎不舉乃少年與中年人身體衰殘之一種隱疾也其原由或因晝日房勞過度或因腦筋衰殘胃不消化爲此二故以致身體衰損而患此疾韋廉士大醫生紅色補丸久爲醫治此種疾病之良方也

姚君麟閣爲廣東高第街著名絲商　曾自述患病獲愈之情形如左云　六年前余曾爲陽萎不舉精神委頓之犧牲推原其故實爲少年時縱慾無度不知保養之所致也前請醫士管服各藥鮮有效驗拖延日久身體衰弱　後有友人勸服韋廉士大醫生紅色補丸數瓶之後大有神效心中快樂精神復原且將昔日所失之精神與氣力居然復原所最喜者自服韋廉士大醫生紅色補丸一年之後余室人遂舉一子余確信是丸使我作再造之新人故不得不竭力以勸揚之　諸君若體身體衰弱時或請病百損爲人如昔年在時或時受疲　嚴購韋廉士大醫生紅色補丸也若一服是丸血液必能充足而身體復其康健之狀矣　所欲助之盜補其血液　韋廉士大醫生紅色補丸中國各處商店凡有售西藥者均有出售或直向上海四川路八十四號韋廉士醫生總藥局函購每一瓶洋一元五角每六瓶洋八元郵費一概在內

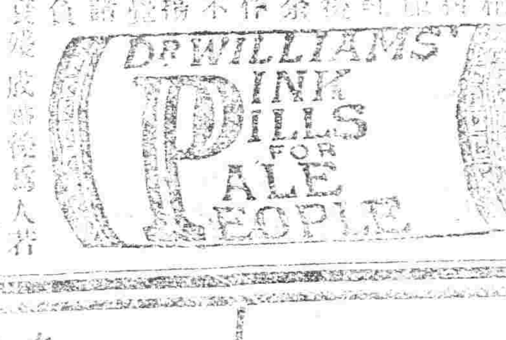

恆泰金店廣告

本店開設大西關大什字街迤西路南朝北洋式門面收買花金　赤金標金　方首成色　包做五族赤金紋銀首飾不盃盤器皿俱全無不精巧各樣　各界諸君惠顧本店　聘請名工　藝研究時式花樣　貨格外克工　再者諸君如欲定做何式花樣議明定圖萬無遲悞此有無恥已之徒以低貨混市各界諸君認明本至期章爲據尚近本佈　中國電話一百二十號　本店謹啓

東京尾澤製　全治水　癬瘡神藥

世患癬瘡者不少、外貌醜惡、搔痒不堪、蛇皮魚鱗、流膿黃水、或出白膿、其煩不可忍其性頑固、有久年不治之症、治而不見全治者、若有如是難治之癬瘡者、速用本堂所製全治水、可以去久年之癬、此藥乃係本堂秘製、內外馳名、專治患濕癬、陰囊癬、牛皮魚鱗、點斑穀嘴瘡、疥癬禿風、羊鬍瘡脫髮、紫白癜風等一切癬瘡、無論男婦老幼、不拘遠年近起、俱用此藥塗附患處、輕者五六次而愈、重者亦不過四五瓶絕無再發此患、雖多年惡癬、亦能斷根、百試百驗、一無所誤、眞癬瘡除根之靈藥也、

發售所　藥種賣藥商　醫療器械　本天城裡鐘樓南路東　長壽堂大藥房

發行目錄　自運自製東西兩洋丸散膏丹藥劑醫用藥材工藝用藥料醫療器衛生材料胰脂粉牙粉等雜貨一切俱全

萃華新金銀樓

本號開設奉天城內鋼行西銀行胡同座北向南樓房門面五間開張有年物美價廉久蒙各界諸君惠顧今本樓特由各省聘請優等名師研究五時式花卉各種首飾盃盤無不精巧器皿專造足色赤金代質手鐲表練子各色手留子民活一概俱全保管實足工資格外克己舊飾回換不拆不扣童叟婦女無欺諸君賜顧者請認本樓金字牌匾無悞　中國電話六百二十三號　本樓謹啓

滿洲誠昌堂藥房

洲各支店所在地

奉天十間房路南　滿洲總支配店　振替口坐大一八四番　電話長一三〇番

奉天西小關路北　小西關支店　日本電話　五一一番　支那電話　一四〇番

大連山通二丁目　大連支店　振替口坐大連三〇番　電話長一一六六番

安東縣市場通七丁目　安東縣支店　電話　一五七番

安東縣市場通四丁目　安東縣第二支店　電話　一六四番

公主嶺敷島通　公主嶺支店　電話　一一七番

養腎內補丸

人生於世以身爲主身體強則百事可作身體弱則一事難爲可見身體之強弱一生之榮辱係之矣所關不綦重哉然往往人多失於檢束或思慮過度心血受損或諸書過勞腦筋受傷或用力過分害及四肢或放縱情慾虧於腎水倘於此不求保養之方實難期有健康之一日本主人心存濟世不忍坐觀是以博採東西醫理悉心研究數載始得病是之眞諦遂治一養腎內補丸聊作救人之寶筏藉以供諸斯世也夫是藥均係眞正材料効力甚大有病者服之固有除沉痾之功即無病者服之當更臻健康之効如先天不足氣血兩虧神倦體疲腰腿酸軟胸膈膨脹脾虛胃弱氣短痰多勞傷失血下元虛寒陽痿不舉精薄無力手淫失精調養不良其他諸勞百損五勞七傷等症無不奏效如神諸不信君嘗試之知余言便之不謬也

定價　三十日分　金貳圓五十錢　十二日分　金壹圓十二錢　五日分　金六十錢

定價　三十日分一打　金廿五圓　十二日分一打　金十二圓　五日分一打　金六圓

延壽堂大藥房

總分分分行行行行　奉奉長大天天春連鐘鐘城市樓樓內磐南北北城大大大町街街街

由各埠藥房售

奉天志仁堂專售雙盾化積膏

啓者積聚一症係由氣血凝結而成病雖小而世人患者實多其症屬癖宅位或在胃口及兩脇下或在肚臍及小腹等處有因寒因氣疼痛者有因飲食積聚氣滯疼痛者有飲食前後疼痛嘔吐不食者種種不一甚至經年累月苦楚難堪　時醫界中藥品雖多僅能止痛之小效終未有化積消除以除根源者大抵皆由藥理研究疏而於積聚一症研究未得其法　本堂主人專於斯症博採中西醫理及製此膏　熬煉得特別方針　本堂秘製此膏效驗如神凡貼此膏勿論病症三五日必見奇效誠濟世良方藥中之聖品也所治病症與貼法列後　治婦女男婦氣積血積寒積食積茶積酒積心胃疼痛肩膊酸痛氣逆不舒嘔吐不食氣臌水臌瘀痞塊赤白痢疾大便溏泄小腸疼痛筋骨麻木手足不仁腰腹久痛年久痼癖男子腎虧潮濕遺精痃氣婦女經脈不調午後發燒血瘀血漏赤白帶下子宮寒冷久不孕育產後瘀血作痛兼貼小兒乳積食積痞積疳積飲食不節脾胃失調過食生冷停滯腸胃宿疾不化腹內作痛肚大青筋等症　貼法　此膏因係雨殷洛成一貼故名曰雙層化處先貼紅白藥面刮包其背面以同一張將紅藥面撒於膏藥中間貼於患處以期紅白藥面作用雖殊爲引入臟腑之先鋒後用白藥面爲援應驅病之督隊兩張加貼似如背面以上即是雙層貼法至於藥面效力各有分晰所以先用紅藥面效力如貼之時先將膏藥中間附在先貼之膏藥聯絡進行同併力齊攻搗其巢穴方能拔其必勝之權古云用藥如用兵得法亦如兵法云爾孕婦忌貼此膏每份兩張藥面兩包合洋四角

各城代售處

山海關德盛隆　錦州府裕興公　化縣宮盛泉　復州興和利　熊岳縣德厚　鐵嶺縣頤盛　蓋平縣賓合湧　五台營增鍋　義州壽當　遼中口永文　東平縣順德　營口廣興成　法庫縣玉升　本號開設奉天省城大東門裡主人高警堂啓

吉林德源順　本溪縣德勝長　海城縣同春茂　通江口美洋行　公主嶺福德廣　莊河縣德永棧　孫家台德興隆　遼陽全盛正　西安縣天合燒　安東縣廣升號　新民府福興增　長春文奉生

昌圖府萬發和　大連福盛號　蓋平縣協昌德　牛莊天合德　千金寨源福號　開原城順興湧　八面城鴻興當　西豐縣泰東號　懷仁縣恒意德　鳳凰城大順昌　懷德縣天增源

奉天鐵路學校

啓事

本校由陽歷八月九號起至十五號止每日午前九時或午後二時在本校行入學試驗凡已報名之各生務於此數日內攜像片一枚並證金一元來本校受驗勿得自誤　又凡已考取之各生須在大北關兵部府衙門前體操專修學堂舊址　一學年學費應學費本科共十七元三毛預科共十四元八角但膳費等項俱不在內　又定八月十七日行開校式

英商太古洋行

頂上洋白糖・保火險公司

東三省各處均有代理

本號開設在奉天大南門裏路西　兌換洋圓銀兩　各埠匯票

財政部奉天造幣

陳崇光大律師啓事

明佈告

開市廣告（開市五月廿九日）　奉天新站伊豫組釀造　最上醬油

特別廣告

▲本報營業部啓事

各分館主任人均鑒 郵遞報費及廣告費宜向郵局正式匯寄不得在尋常函內夾帶銀元票紙致違郵政章程有意嘗試一經遺誤本館決不承認損失特此佈告

更易經理員廣告

千金寨本報經理員劉彬臣因就他事辭職由八月一號起本館另委郭子修君接手經理報務一切事宜凡閱本報 諸君與劉彬臣如有轇轕事項者祈即向劉君清理而新經理員郭君概不相涉特此聲明俾衆週知

盛京時報館啟

招租

大南邊門內色家胡同住房一所共七十間一併出租如有願租者向該院人詢問便知有買者亦可

色宅謹白

埃及紙煙

啓者本公司監製埃及紙煙屢次研究在全球試驗用歐美機器細製成頂上等美葉吸之與衛生大有裨益中外久已馳名吸品者最要注重衛生可免無患之慮以新創之優質高品

各樣呂宋煙 鱷魚皮煙夾 金琥珀嘴 衛生藥嘜子

專能避霉防病用以洗浴可免傳染之患等貨各目甚多不及細載故特通告 光顧諸君請速購爲幸

總行設立 埃及京城 英國代理處 倫敦

分設 中國 天津 英界領事路中街 北京 崇文門內大街 城內北馬路 同仁醫院對過

文飛利 黑帽子 常夫末 團 馬鐙牌

奉天鼓樓南 普羅斯代售

山口運輸公司

敬啓者本公鐵路街神戶設立歷經有年代各商轉運貨物糧石繼後北滿令司振興敝公司特於大連開設門面以及各站均有支店祇因牛家屯站櫃頗於街內遙遠以致諸君辦事往返不便是此今在營口老爺閣街重新設立門面在於各城運送貨物上下均甚順妥遠近皆可易辦如蒙賜顧請爲面議

大連市監部通

支店出張所在地 長春、公主嶺、四平街、開原、鐵嶺、奉天、遼陽、牛家屯、西營口、旅順、設

左開各支店設在專用鐵路枝條 長春 公主嶺 四平街 開原

大連臭水屯泡子涯

關東都督府 南滿鐵路會社 賞用

小野田洋灰公司大連分行

本分行每年製造數 百萬餘樽

總代售處 三井洋行

奉天老萬德堂中外馳名

本堂開設大南門裡路北業經醫學立案支號北京總廳醫官考方驗藥批准立案民政部註冊

▲世傳參茸百效丸 遺精陽萎不舉腰腿疼痛精冷精清不能種子等症每盒壹元貳角大盒五元 此丸專治腎水不足

▲秘製止嗽一點丹 勞傷咳嗽氣虛痰喘咳痰帶血等症每付六角每封五元 此丹專治肺經虛損

▲扁門參茸虎骨酒 腰腿疼痛半身不遂口眼歪斜腹內寒積四角每大瓶二元伍角外城大瓶三元小瓶伍角 此酒專治筋骨麻木腰疼痛不止等症每瓶

▲神效婦科補血丹 虛症勞傷咳嗽午後發燒兩脇膨脹經水不調赤白帶下崩漏不止腰腿疼痛子宮虛冷經閉不通等症每盒一元貳角大盒伍元 此丹專治婦女諸般

▲平胃安痛化積丸 不舒氣滯疼痛五積六聚逆寒即犯逆氣即發每付五角每封四元 此丸專治男婦胃脘如服此藥立愈

▲臍脐兩種龍金水 諸般雜症術毒無論輕重一擦斷根永不再犯每瓶五角 此水早以馳名專擦

▲頂上虎骨熊油膏 腰腿疼痛腹內寒積小腸疝氣等症每貼三角每大貼伍角 此膏專貼筋骨麻木

▲秘製五寶淨毒丹 楊梅下疳魚口便毒等症每盒六角以上諸藥言無二價 此丹專治五淋白濁

◀各省賣藥處▶

卜魁慶泰福 哈爾濱義昌信 阿什河義盛和 輝南廳天慶東 吉林洪順源 磐石縣福隆魁 朝陽鎮東慶長 農安縣鴻盛源 西安縣永興長 西豐縣永豐厚 東平縣三文達 康平縣三合義 長春縣興順長 柳河縣寶春祥 三城子六台號 烟臺義盛源

海倫府祥發東 綏化府廣源東 海龍府雙合興 呼蘭府同昌永 洮南府福順興 通化縣德盛爵圖 法庫門振興東 綏中縣永和德 錦西廳文盛長 鎮安縣世興德 廣寧世興德 牛拉門德興永 錦府景隆茂 懷仁縣興德東 長春府謙合德 劉二堡復興隆

雙城堡泰和福 昌圖府萬發合 開原中興利 奉化縣德茂齋 鐵嶺大德亨 遼陽宏慶福 海城福盛慶 牛庄大合福 蓋州謙利成 營口福記桿局 岫巖義興長 莊河德隆茂 大孤山長豐德 安東縣東益增遠 鳳凰城益增源 本溪縣東盛和

頭痛新藥

勿驚 不出五分時忽治如拭所痛無比之新藥

沿鐵道線各處大藥房均出

寰球無二常備神藥

當治

▲傷暑中寒 ▲水土不服

▲頭痛目眩 ▲時行傷風

▲虫蝕牙痛 ▲食積不消

▲腹痛吐瀉 ▲卒中昏倒

▲酒醉船暈 ▲癥瘕溜飲

▲虛弱貧血 ▲精神鬱結

其外一切危急諸症服此丹則能消毒除疫眞有起死回生之神效

▲仁丹最大好處

●仁丹 日本馳名醫學大家三輪井上兩博士合議秘方不惜工資揀選高貴藥料係于所虔誠修合神驗靈效世不見其匹以故居常服用仁丹能防惡疫於未發併補氣血轉弱爲強卓效如神

●仁丹 化食消毒防疫通竅效驗頗靈是以每食後服用此丹三四粒必免勝胃各症之患

●仁丹 其味優秀其香馥郁僅嚼服一二粒忽覺心神爽快併除口熱口臭兼使聲音明晰玲瓏爲口中香劑頗佳

▼以故雖無病人

●上船搭車 ●出游行旅 ●演說談論 ●聽戲燕宴 ●訪人請客 ●惡疫流行 等時宜須携帶此靈藥寸時亦不可離左右也

價目

試用包 日金 五仙

小包 仝 十仙

中包 仝 二十五仙 附三貼 添贈藥盒

大包 日金 五十仙 添七貼 添贈藥盒一個隨意抽出 赤呈錦緞藥盒、洋銀藥盒、其內一

各處馳名大藥房洋廣貨舖均皆代售賜顧仁人就近購取爲荷

正際最爲服用仁丹緊要

東三省新聞

▲奉天▼

●四司並無裁併之說

減政問題迄未發表前聞有以教育實業兩司歸併入內務財政者業已見諸各報茲經確實探訪中央會有文到奉對於四司名目不認有裁併之意故將來此項手續不過行之於員額薪金二項為裁減之基礎云（五）

●潘師長率隊南征

大總統以現在南省亂事緊急非厚集兵力不足以資討伐昨電令駐紮新民陸軍二十師師長潘升亭率領該師所餘軍隊六營全數開拔九江以資鎭攝而期調遣聞潘君定於八月三號拔隊南下云（洪）

●畢都督電告俄兵撤退

張都督昨接黑龍江畢都督電稱大致謂當俄領事要求宋都督小濂離省時由各處調來俄兵約計百人均分駐于富拉爾基節之濱車站並未進城惟俄領事為保護自身調護兵百人駐該領事館日前因省中軍警較多誠恐滋生慢會與之交涉已允于星期六日將護兵退出其餘調來之兵亦多有撤回者大局尚稱安謐請轉達各界勿聽謠傳云云當經都督通令各界一體知照云（洪）

●禁止路局私借外欵

公署准交通部咨稱本部前曾通令各鐵路局如與外人借欵者須呈部核明方能有效否則本部概不承認乃近來各路局私自借欵者頗多殊以前項通令外人未能洞悉即各路局亦視為具文故特再重申前令希即通告周知間已公布矣（五）

●法庫匪警

行政公署昨接法庫縣知事電告縣屬十寧十牌地方近有馬匪五六百人結合成群附近商民被搶掠者凡數十起雖派警兵往勦然衆寡不敵警兵敗歸若不嚴行勦滅恐有滋蔓難圖之虞請即派隊前來以便痛勦等語聞都督已電飭後路巡防就近勦捕矣（民）

●二十師請領軍火

陸軍二十師師長潘君丹亭君以該師南征開拔在邇特於日前呈請都督發給子彈八萬粒以資應用當經允准於日昨派某軍需官由軍械廠領去云（洪）

●民政長有會同甄別兼任徵收局員之權

民政長昨奉國務院訓令謂方今庶政設施必資經濟而理財之計首在得人所有各項徵收官吏關於徵解保管事項責任尤為重要自非從嚴考核不足以祛弊習而策進行除專司徵收之員應由國稅廳籌備處負甄別責任外其兼任徵收之各地方官應由民政長督率內務司長執行甄別會同處長負責云云（五）

●張課長陞任吉督參謀長

都督府軍務課長張怒君識見宏博才學優長知其以重任必克盡厥職頃聞吉林都督府懸有參謀長一席故張督力保該君充任業已照准聞張君已于今日（二十九號）起程北上云（晚）

●蔡團長來省領餉

駐紮日莊台陸軍第二十七師步兵一百零七團團長蔡君閣臣以現在七月將終應即請領本月分軍餉以資發放故于日前乘南滿流車來省寓在利源棧翌日進謁師部軍需處長錢君作舟呈文備領聞已具領完竣約一二日即可旋防云（晚）

●岳局長來奉解欵

洮南稅捐局長岳君樹聲將該局本月分所收各捐欵來省解交國稅籌備處于日前乘北滿流車來奉寓于愛國飯店俟公畢即當遄返云（晚）

●開原中日兵隊衝突案了結

駐紮開原之巡防隊前與日本守備隊因事衝突當起交涉張都督以案關軍事未可漠視與外交特派員于雲章君協商派外交署科員盧紹鴻前往調查該案之眞相昨盧君由開回奉面稱該案並無絕大轇轕已令兩造見面各道歉忱和平了結矣（民）

●教育部維持學務之咨文

民政長公署准教育部咨稱案照地方教育之興辦本應由地方自治機關負其責任但在自治機關未成立之地方不能不有負其責者民國成立以來各地方有自治機關確已成立能按照本部小學校令設有學務委員者甚屬寥寥而裁撤勸學所併入於縣公署或設縣視學及教育公所者居多其歸併於縣公署者大半因限於員額以科員科長兼掌他務則對於學務即難刻意經營故撥諸現勢勸學員及縣視學均有暫設之必要至教育經費尤須處理妥貼不可使有動搖之虞以上各節貴省如何辦理希即開列大概報明本部云云聞已令行教育司矣（五）

●杜廳長呈請辭職

營口地方審判廳廳長杜錫麟以法院改組後諸事棘手且自知不合法官資格勉強從事實有不堪支持之勢聞于日前函致高等廳託病辭職以資調養未知能邀准否特誌之以覘厥後（乖）

●講武堂假滿開課

小東邊門外講武堂堂長劉芬潘前奉都督指令照章放假二十日以資休息聞現在假期已滿該堂各學員於三十日紛紛入堂肄業云

●卓總辦規定銷售石綿之辦法

天成公司總辦來奉兜攬銷售石綿一節已誌昨報茲聞該總辦以中國製造機器等廠林立將來生貨（將採出之石綿謂之生貨）之銷路定較熟貨（將石綿做成物器謂之熟貨）為廣故擬日內呈請實業司轉咨全國製造機器各廠將此項石綿定價宜售以資暢銷而期發達云（乘）

●孫校長回籍省親

測量學校校長孫丹墀君以該校新生業已取定校內事務均已清了當者暑假在內特行呈請參謀長給假數日于卅號乘南滿車起程回鐵（鐵嶺）省親云云（乘）

●概算分冊須造兩份

審計分處前擬定各屬造送概算分冊章程及製造方法遞送期限通令在案其遞送之方法係由財政司彙齊核定後轉送審計處昨聞趙財政司長以此項概算分冊若僅送一分則由司轉道後本司那無案可稽故特呈請民政長通令各屬凡造送時須造二分以一分送處以一分留司備案云（五）

●警務長告辭赴差

民政長以當此青黃不接之際胡匪出沒靡常維持公安全賴警界前柳河警務長因事辭差所遺是席未便久懸已委任田甘泰前往接替聞田君富有特學智識昨已往公署告辭趁期赴差矣（嗣）

●佛教會蒙古交通部之演說

中華佛教總會蒙古交通部本屆期開成立會紀事迭誌本報茲聞是日五族聯合會評議長兼科爾沁旗蒙族民國勞察科主任幹事李閣臣君在會場之演說略云五族一家民主共和然欲求精神上之共和非統一宗教莫宜其道一在增進其道法一在促進其智識自有元以來蒙漢一家已六百年於茲然而兩族之民仍互相睽膜各自爲俗總難同化其故由於宗教之不同而宗教之不同由於語言文字之互異欲富強我蒙族非由宗教輸入漢文漢語不為功輸進之法厥有五端（一）曰漢字譯經也（二）曰漢語講經也（三）曰蒙漢合壁文字之宣講淺說於內蒙各旗並分行寺院加入講經內也（四）曰說給漢蒙文講人才也（五）曰急於奉天皇寺開宗教講演會研究振興黃教辦法庶改革之提倡也鄙人曾將此意上呈政府未蒙實行日前今幸佛教總會有滑海和尚在京晤及章嘉呼圖克圖加入會長到奉以來又有王閣臣武子書暨各喇嘛公議設蒙古交通機關於奉天皇寺此誠我中華佛教有史以來千載一時之大會其先羅因有之精華因不待言即我中華民國國基亦必因智識道德發揚而鞏固其前途詎可量歟（嗣）

▲遼陽▼

●舉行天皇大祭

日昨為日本明治天皇週年大祥之辰旅遼日本官商在白塔公園高處恭行遙拜典禮一時觀者如堵無不盛歎日人愛國愛君之心為不可及云

●補選議員

縣議事會近以會期伊邇不足法定人數不能開會故通知各鄉會於本月二十六號開會補選聞城鄉議會已選定楊西園玉子峰二君矣

▲海城▼

●巡防營禁賭弭盜

駐海右路巡防馬一營管帶李君黼卿日昨出示嚴禁賭博以清盜源畧謂現値青紗障起賭盜易于混跡潛藏若不預先防範何以保衛治安欲清盜源必先禁賭除飭弁兵嚴拿賭匪外理合出示曉諭週知仰該軍民人等一體遵守勿為故犯致干重咎云

●預警領取槍械

預警槍械前因尚未運齊以故日久不發日昨由縣議事會知會六鎭八鄉暫照半數發給俟到齊後再行補領現在各鎭鄉亦均照半數領取云

▲營口▼

●舉行明治天皇大祭

本月三十日為日本明治天皇週年之期內外臣工全國黎庶於是日深哀悼現駐營日僑各官衙以及紳商等皆籌備一切祭典屆期遙拜以伸哀悼故領事太田君與警務署署長田中君曉諭其居留民遵照辦理並於某日除去國服（黑袖章）云

●交涉員公畢將返

交涉員王鴻年君因有緊要事項須與都督及外交部磋商於月之二十日赴省旋即晉京曾誌各報茲聞交涉署人云昨接王君由京來函定於星期日返署云

●警察廳通令預防匪患

警察廳長劉亞震君近以南省多事莊復匪氣盛機恐有不逞之徒潛伏埠內亟宜預先防範以免禍起倉卒特於日昨通飭各署遴派靈敏長警多名逐日分赴各旅店娼寮稽查倘遇有形跡可疑者准即送廳究訊以免匪人混跡而保地方治安云

▲復州▼

●匪黨有起事之耗

匪黨孫長興前在復縣地面滋擾經官軍擊散後尤復恐不畏死近來又屢次密議起事據該處偵探報告該匪黨復在各處連絡黨羽聞有苦力頭目李甲炳者率領匪徒多名已投入該黨現正籌商暴動計畫云

●五台子村預警不日改組

五台子村地方寥濶居民繁多僅有預警四名一旦有意外事端實不足以資鎭懾故屢經提議改組正式預警礙於欵項不足以致中止自四鄉警務長龍漢卿君視事後頗注意於此昨聞黃君與該村董等磋商業已籌有頭緒不日即實行改組云

▲大連▼

●華商總理赴芝

華商公議會總理劉君前日因公赴芝罘勾留二三日返連云

●滿鐵會社開驛長會議

滿鐵會社於昨二十八號起至八月一號止開驛長會議各處驛長均來臨會云

●安東日領事抵連

駐安東縣日領事吉田茂氏因天氣炎熱於二十八號乘天潮丸抵連即入星浦避暑云

●英國魚雷驛抵港期

英國東洋艦隊之水雷艇五隻聞於本月底駛抵連港碇泊幾日以後赴旅順矣

▲旅順▼

●福島都督回國有期

福島都督於前月間回國開俟參列明治天皇一週年典禮畢即於八月九號起程十一號必可抵連云

●事務官抵旅

大連民政署事務官小池君因公於昨日抵旅赴都督府辦理一切即於是晚乘車返連云

▲安東▼

●偵探報告匪黨情形

本埠自破壞黨風聲吃緊後軍警異常戒嚴巡防管帶陳君錫九日夜嚴查毫無疏懈昨據最得力之偵探報告有匪黨郭仲三前同左逆赴奉購買軍械及左被戕後郭即逃往彰武一帶搶掠並集匪徒數人仍欲來安擾亂現乘流車赴馬連洞盤踞云云

▲錦縣▼

●戒煙調驗所開辦

戒煙調驗所設在縣衙門胡同路南共一切辦法均由李君子偷組織妥洽於昨二十六號實行開辦經縣知事出示布告諒必能切實調驗焉

●蒙藏交通公司有名無實

蒙藏交通公司錦分部早經成立理事長鄉君經由頗具熱心又兼各帮辦及各助理員無不提倡贊成然其名目雖云成立而各界入欵者仍遙遙無幾茲聞因官欵未能發到商股亦因之觀望不前致該公司頗形冷落云

▲鐵嶺▼

●追悼明治天皇

日本官民於月之三十號舉行明治天皇駕崩一週年典禮並為追悼中國陸軍官長陳知事李警長均前往遙拜軍警縣署均下半旗以誌哀忱云

▲長春▼

●日人預備週年大祭

本月三十號為日本明治天皇升遐週年之期日領事於日昨通知各學校及軍隊署所居留民會各機關於是日放假休息以便舉行週年祭禮而表追悼之忱云

●孟觀察防患未然

南方亂事日形危迫長春吉林地方雖尚無何等亂象然國民黨員日來頗見橫加一般商民不無疑慮日昨孟觀察使特會同交涉員等共同會議詳情未悉容俟續訪

●觀察使之忙碌

觀察使孟君秉初近以南省變駐長混成旅有調京之說加以署內改組事宜甚形忙碌於日前赴吉當即返長立又赴奉聞日昨由奉返長僅駐一日又須赴吉云

▲琿春▼

●縣參事會議案一束

△請設鄉團 為咨請事按照府廳州縣自治章程第二十四條內載議事會於地方公益事宜得條陳所見呈候官府核辦等因查琿屬額警單薄巡邏捕盜尤屬難周自宜督飭各鄉設立鄉團共保公安以為有事則聚而捕盜無事則散而力農俾達寓兵於農之目的所需槍枝應由本鄉居民原有之槍彈供本鄉鄉團之使用如有不敷須設法購備以資需用惟鄉團之額數分配暫定為春化敬信鄉各六十名德惠鄉二十名與仁純義崇禮勇智四鄉各四十名之外為定額每鄉設團長一人以鄉董充任以節經費其進行手續應由各鄉酌定呈候縣署查核辦理務期早日成立以除地方之危害而保公共之安寧秩序本會開會協議全體公決相應備文咨請貴縣查照辦理見覆施行

△徵收金稅附加稅 為咨請事按照府廳州縣自治章程第五章第一節自治經費第七十四條以府廳州縣地方稅充之等因本會成立伊始經費無著若不預籌的欵則地方自治無從進行惟查有琿春東溝金廠金苗甚旺擬照城鎮鄉地方自治章程第九十二條徵收金稅附加稅仍由觀察使所派之委員代為徵收按月交由縣署查收以應急需應請貴縣查照轉詳辦理以符定制本會開會協議全體公決相應備文咨請貴縣查照辦理見覆施行

△查禁跳神 為咨請事按照府廳州縣自治章程第二十四條內載議事會於地方公益事宜得條陳所見呈候官府核辦等語查琿春地方愚民迷信巫醫凡有病者女巫入跳神祈禱治病因而貽誤生命者不勝枚舉核計每跳神一次約費錢數十吊之多此等巫人跳神斂錢向干例禁前雖嚴禁在案而現在因病跳神者較前尤甚此等陋俗亟應革除應請貴縣轉飭各鄉區官帶領警兵速將巫醫木偶及巫衣一切器皿一律搜出淨盡送至警務公所隨時焚毀勿使遺禍而害地方而維風化本會開會協議全體公決相應咨請貴縣查照見覆施行

△禁絕嗎啡之意見 為咨請事按照府廳州縣自治章程第二十四條內載議事會於地方公益事宜得條陳所見呈候官府核辦等因查嗎啡流毒為禍最烈前經查禁在案惟相沿之處分因而城鄉地方打用嗎啡及販運嗎啡者愈形鴟張若不設法究治貽害胡底為今之計惟有由貴縣一面轉請都督咨請政府厘訂販運嗎啡刺打藥針專律俾司法官懲罰嗎啡罪犯免致有失人失出之弊端以重司法而除痼毒本會開會協議全體公決相應備文咨請貴縣查照轉詳施行

行市 [illegible]

陽 五黃中位五命 三碧東方傷門 八白東北方杜門 一白北方景門 [illegible]

天氣 昨日下午自七點起 [illegible] 今日 [illegible]

▲吉林▼

●陸軍准不開拔

陸軍公署前准中央電令將吉林陸軍向內省開拔五千等因該公署現已整頓軍裝訂期開拔省會議長劉硯生君因吉省近逼強鄰險象環生全恃軍隊分所駐要轄始堪震懾若一旦開拔五千是全省軍隊撤去一半又將何恃不恐昨遂面商孟護軍使將吉林陸軍礙難向內省開拔情形電覆中央聞孟軍使業已允准

●請示改幣辦法

城紳某君等以省議會財政司前議改幣辦法並經派員赴都領取改幣基本雖正在核辦之間然綜計前後遷延日期實已不下三閱月以致日言改幣而現變日益騰漲近聞國幣已經到長乃現貨價格之增加竟出人意計之外欲益反損殊令人大惑不懈要之此中唯一之原因半坐於官家延緩不能火急執行之所致今者國幣頒到實行收付期又將待至何時請速將此中確切辦法明白宣示以安人心等情呈請財政司核示

●請購大宗槍彈

省議會昨函致行政公署略謂現在南北時局日烈東省外交已現緊急關係非擴充軍實提前籌備決不足以資捍衛爲此函請迅速由貴公署購買大批槍彈至少亦須萬枝並希一個月內購運到省分給各農戶承領軍機危迫一髮千鈞幸勿延緩貽誤是爲至盼云云

●預警處擬購槍彈

預警籌辦處現以東省風雲日急應速謀充軍實提前預備是以該主任祝君現提議擬赴上海先行購買大宗槍彈以便運回分發鄉間備用至應繳之槍價則擬俟民間領槍後將價如數繳齊再行解交售槍之洋行以免官家墊辦之勞

▲長壽▼

●歸併自治之先聲

縣屬城鄉下級自治區域劃爲十城一鄉而十鄉之中又分爲繁盛偏僻各五鄉現除城自治及繁盛五鄉自治早經籌辦成立外其偏僻五鄉自治歸本年籌辦至秋後始能成立惟現已成立城鄉自治各該議董會均以的欵支絀進行諸形竭蹶又苦於無法籌措若不設法持恐有將行瓦解之勢茲聞城鄉自治各該會董爭相動議擬將未立之偏僻五鄉自治分別歸併其區域另劃爲一城五鄉得俾一城十鄉之欵歸作一城五鄉之用藉裕經費而謀自治之發達刻已集議表決會銜呈請縣署轉呈省憲示遵並一面移請參事會核議云

●分駐所遷居要衝

巡警第五區原設於蛬山下石嘯子地方該區所轄界面較他區倍廣故設區之始卽由該區分設分駐所於黃泥河[illegible]派巡官一員分兵駐守[illegible]茲該鎮鄉議事會以[illegible]已編練就緒兵力自足自衛而額警分駐所應卽遷移他處藉以保衛治安刻聞該議事會相度勢宜以大綏河地居五區上游爲防守扼要之區擬將該分駐所卽遷居於此現已呈准縣署令飭該分駐所巡官郭維林遵照云

●解散私塾

勸學所派往西路勸學員孫星五君爲整頓私塾改良並解散未經考試或考試未蒙錄取者之塾私所設私塾各事宜茲聞該員奉令前赴西路一帶認眞整頓調查遇有前項塾師所設私塾毫不瞻徇則必勒令立卽解散另謀別業並一面召集衆學東苦口勸導令其出資另聘良好教師趕速將解散私塾組織成立俾學齡兒童得致就學肄讀而免有誤青年茲據學界人云西路私塾此次被解散者數處刻正物色塾師以便另行組織

▲阿城▼

●減却繁文摘由登報

吉林司法籌備處日前令行各屬云本處於各縣例行呈報案件除無指令辦理外概不批示以省繁文自本年起將所有收到各文件按月摘由表載登公報以備各該縣查考倘有會發之文件未經載明者卽可隨時開具事由號數到本處查詢以免逆誤云云聞本縣署昨已奉到此項指令矣

雜報

▲奉天▼

●南極探險電影之奇特

日本南極探險家白瀨中尉帶來之南極探險寫眞前晚（二十八日）在行政公署大廳開演凡演十餘片末片卽白瀨中尉等在南極探險實狀凡南極之奇怪禽獸海波冰塊無不照入寫眞之內誠奇觀也開演時白瀨君又加以極痛快之演說愈覺寫眞上各情景尤爲偪眞直至十二鐘始閉幕云 （民）

●東天仙停演矣

小河沿東天仙茶園自開演以來座客稀少每日所得戲資不敷各角包銀之數日昨爲開放包銀之期小寶榮郭秀峰等其包銀均不能如數開支其餘各角亦無錢可使故紛紛告假雖由該園主人王海山央求再演幾日各角均未允許乃於日昨停演矣 （民）

●各城關一律安設電燈

省城各城關除大東小西兩關早已安設電燈外其餘各關均無電燈以致商民黑夜行路非常艱難盜匪亦易藏匿故各警察署署長於上月間與該各關工商兩會提議安設電燈以利行人而維交通經各關兩會贊成於日昨與電燈廠商妥價錢定於八月一號一律放光云 （路）

●陳禿子門庭如市

小北關六區管界臭水樓胡同住戶陳二禿子凡販賣人口者到境必由陳某分別媸妍量爲支配或撥往平康或留住九門外何等妓館最下者則轉售諸北邊故時人名該下處爲藏垢納污之所有維持人道之責者應亦知所訪查矣 （制）

●楊昌澣之野蠻

楊明森帷薄不修將其妻函送警廳斷離按楊現充高等審判廳檢察官前廣甯知事楊昌澣之子昌澣以警廳不應宣布某報又傳聞失實故卽去函更正且與警廳司法科某科員有勢不兩立之舉語云欲蓋彌彰不其然歟 （制）

●朱警士克盡厥職

警察第五分署第二分所警士朱寶珍辦事認眞不辭勞怨每晚查店之時無論店主店客均以和平對待出言必遜警[illegible]是以該所所轄店戶及住客無不交口稱譽該警士資格之[illegible]查獲打售嗎啡之徒數起尤屬[illegible]見[illegible]該所長知人善任吾不禁爲警界前途賀 （月日）

●大連彩票縮短日期

大連宏濟彩票係日人所創辦額設六萬張每二十日開彩一次頭彩一萬元每票一張在華售小洋一元五角按次所到之彩票不出十日卽一律售盡消路異常暢旺近該彩票局以銷路過暢又將開彩之期縮短五日改爲每半月開彩一次現該彩票所到之結數又行將售盡聞准於陰歷七月初五日開彩云 （隱）

●拐犯逃逸

大西關眾花胡同住戶劉朝金與其毌李氏專以販賣人口爲業同院朱某之女年十八調誘和姦竟被拐逃朱某查知遂在地方廳提起訴訟雖已將其毌李氏收押模範監獄而劉朝金竟不到案尚在法外逍遙也 （制）

●欺騙幼童

小東關小津橋北七聖祠後胡同王小舖日昨下午有幼童任姓者持銀票一元在該舖購物約值銀洋四毛餘幼童遂付予銀票一元彼隨付回幼童僞銀票五毛及幼童持票歸家伊父見票係僞造隨同幼童往小舖索其另換王某堅不承認致起口角嗣經該管崗警向前排解令小舖出洋二毛付給幼童將僞銀票當場焚燒其事始息云 （隱）

●公民呈控勸學員

教育司長莫貴恒君日昨據西路公民王化東呈稱勸學員張善述性情放縱學識平庸視學考試種種弊竇請卽派員查究以重教育等情聞已准如所請矣 （制）

▲遼陽▼

●母子三人入水而死

近來天氣炎熱凡與河溝附近村屯幼童入水洗澡者甚多昨日城北干河子村前河溝有高姓小孩二名入河洗澡一長一次詎次者行抵深處竟被淹斃長者卽往極救亦遭淹沒迨其母聞知馳至河沿見二子俱喪一時情急遂亦投河自盡聞其母係屬孕婦或有謂係因姦情被某甲推入者其說未知確否

●逸匪療傷

北路大紙房附近某村屯某甲上月被搶時經某甲率領家人槍傷匪徒胡姓右臂該匪卽時逃逸昨聞該匪進城在某醫院療治望有緝捕之責者其速拿也可

▲海城▼

●時症流行

海城境內旬日以來雖云得雨仍未普及近來又復苦旱如前值此伏暑炎熱民人多有患霍亂吐瀉等症者然尤以小兒爲甚溯厥根源蓋天氣炎熱人多易渴喜飲冷水致礙衛生云

●差舞弊

城北騰鰲堡稅捐分卡稅欵收入向稱繁盛惟巡差在各商家往往按節私自斂錢（該局巡差每月賺錢均數元）以致各商貨物雖無稅票護照亦可自由行動此亦歷年來之常例也乃近聞新用巡差張某等竟敢明目張胆在牛馬市與馬販子爭論私收之多寡甚至扭毆卽此一端可見該局上峯之瞶聵耳

●塘[illegible]宜取締

城北騰鰲堡北海興澡塘近因資本不足失於修理以致房屋滲漏冷氣襲人加以三五日不換浴水每入洗浴臭氣薰蒸殊於衛生有礙若不勒令清潔污穢恐將傳染致病該管警察盍取締焉

▲營口▼

●倡辦初等小學校

民國成立百事待興而教育尤爲當今之急乃附城人民對於學務漫不經心就學人士因學校相距較遠往返不便是以甚形寥落茲聞村長王日普君聯絡同志擬於村內設一初等小學校業經籌有的欵於日昨呈請監督立案云

●貪利受害

掉包騙財之事先年牛家屯新市街火車站一帶時常有之受害者不少嗣因防查嚴密彼輩漸形斂跡日昨有王學文者由奉天乘滿車來營行至新市街迤南曠僻之處卽一人拾得路遺錢包一個王因貪圖小利向其均分此人許以至無人處分劈及至空房內將欲分錢時而王之錢包內洋錢數十元遽爾烏有不知何時亦被其竊去正爭吵間經日本警務署巡查查獲引渡警察廳訊辦云

●鹽棧失少銀錢

西北街塘子胡同順與鹽棧近來生意頗見興盛運日收入洋兩千餘元均在櫃房錢櫃並賬桌抽屜內兩處存儲日昨運到鹽十數車卽時需欵啓櫃用業已烏有又將賬桌抽屜之鎖啓開詎內存之錢亦物化遍尋不得亦不知何時丟失聞已呈報警察廳代爲巡查恐難弋獲焉

●背夫潛逃

有李景成者直隸武清人其妻徐氏性頗淫蕩迭被其夫斥責不悛嗣因管束過嚴潛逃數次均被追回茲又私奔來營住於東雙橋義盛客棧意在改醮懇求棧主爲之覓主昨經第一分署稽查客棧警士楊宏軍查悉帶署送廳核辦云

▲牛莊▼

●拒絕嫖客

岳家庖住戶金喜純之子媳曹氏年方十九素行不端向與同屯朱廣新通姦其夫年幼不能禁止經金喜純爲其子拒絕於日前與朱廣新大起風波驅逐朱某出屯該朱某卽在牛莊審判會控告當經大衆和解事歸了結

●布客被劫

西關三義堂棧房櫃夥田其華日前赴海城販賣布疋於二十五日由海回牛行至二臺子家東突遇二賊當將田某攔住劫去銀洋五十一元該匪立時遁逃經田某報知當地警所往追已不見踪跡矣

▲千金寨▼

●警長兒酒滋事

警長張星齋廿八號下午七鐘時在四合茶園邀請本街商會人員臨園觀戲警長點戲二齣走雪山戲迷傳正在開演之際見有勸學所文牘員楊東雨前來警長大言學界人員及程知事之風潮皆係學界主使而楊東雨欲意理論黃愼齋君急力維特警察事務所練習員曾維一不分曲直反言黃君憤事致口角多時後經商會人員解勸黃楊二君憤憤不平始行走去警長借酒之威卽將茶壺茶碗亂飛擲戲之人見警長如此發作當卽散去大半云

●遊擊隊兵滋擾妓館

昨日十二句鐘遊擊隊邵恩卿與東路巡警王文相二人在市上遊行至鐵道南西天寶班金順校書處該妓以二人面有酒容極意奉承詎二人口出不遜肆行野蠻將金順俺以老拳自稱遊擊隊爲此間客兵無人管轄該掌班當報知西路不知如何辦法云

▲旅順▼

●瑣聞一束

▲日昨中學校長勝浦君赴連卽於是日回旅云▲都督府經理部長隈德三君日前親至北方巡視一切於二十八號返旅▲本埠大小學校於八月一號一律放伏假矣▲滿鐵輪船第二小樽丸人港載撫順炭三千四百噸於昨開駛日本內地▲東鹽廠山川柳居戶韓尚成之妻孫氏日前因與其公婆爭吵吞服火柴頭六盒經人知覺昇至都督府病院調養聞有性命之憂▲二十七號有北地學堂學生數百名抵旅觀覽一切▲都督府通譯石玉振君組織日語研究會定於八月一號開會入會者不下五十餘名▲二十八號早四時鐘天油然作雲沛然下雨午前十一鐘時停止各處田禾盛茂農民不勝忻喜

▲安東▼

●宮案定罪

宮承德宮承智等私造假証明書一案於昨二十九號在地方法院判決宮承德罰苦工一年半承智罰充一年云

●風船遇難

昨有張某風船由山東來安裝運貨物及商客數人在大江口不知如何顚覆幸有他船往救其客人僅四五人未曾救護其餘均未被害至於貨物已飄失不至所届矣

●自成蹊徑

近因地面不靖警察廳屬逐散住各娼妓搬入柳巷官房易於查察以免窩開詐意該妓等視柳巷爲畏途不搬又須被罰是以搬移縣署前之租界地不但不受拘束而且不納捐票近日該處居然一新巷矣

▲錦縣▼

●勸捐修理文廟

城裡文廟坍塌不堪日前經教育會邀請各界討論公擬勸募捐欵修理以重聖教而尚風化聞各界富紳均願樂從現在欵項業經募有眉目大約卽可開工云

●姦拐自由

錦東石山站木匠舖財東楊玉堂之女楊小煥與本舖夥計王瑞廷通姦日久因事機不密被該舖同人看破王瑞廷恐有意外之事故將楊小煥拐帶來錦暗自結婚後經其父楊玉堂偵知來錦探訪知其女已嫁與王瑞廷多日乃赴地方廳起訴經該廳傳齊人証訊明情由於日昨判決謂結婚已經多日按照新法楊玉堂所控無効仍將楊小煥判給王瑞廷爲妻各界聞知均有煩言以爲自是以後恐司法獨立而姦拐自由矣

▲義縣▼

●巡官自表其抱負

南區第二分駐所新任巡官高俊卿于月之二十一日到差卽向衆警兵演說我兄弟充差非由運動而來警務事宜我必認眞辦理凡我應管之責任無不盡力如意外事端決不妄爲此是我兄弟之本意惟願諸兄銳意進行各保名譽云云一時鄉民聞云均謂新巡官必能爲地方謀幸福也

▲鐵嶺▼

●活埋生兒

西鄉某甲素以忤逆著其父忿甚現因甲欲趁此青紗障起出而爲匪其父偵知於日昨率領家人將甲縛至郊外掘土坑一隅活埋以絕後患云

●麥秋歉收

各鄉現正刈麥之際據農人云今春因天氣亢旱小麥幾枯故此次秋成較往年歉收上等地每日僅獲小麥三二石中下田地其歉收更可知矣

▲開原▼

●警察兵畏匪如虎

清河溝向稱胡匪淵藪每屆青紗障起肆無忌憚昨有步賊六七人至尙陽堡警察分駐所似欲搶取槍械詎知警兵早已聞風携械遠避嗣經河北預警得信往擊該匪等始行逃竄云

▲西豐▼

●綑蘇鋪犯賭

本邑東門外賈家綑蘇鋪時常設賭被南分所巡警劉榮軒訪查明確遂卽回所邀同巡邏周襄閣齊集崗兵四五名於日昨將賈家園住傘獲賭犯四名當送中區罰辦云

▲長春▼

●洋行被搶刺傷櫃夥

長春二道溝俄（譯音）人雜拉市利興泰洋行突來胡匪五人手執槍械等件勢甚凶猛闖入後屋捉拿該洋行執事人于壽廷逼勒銀錢該執事稍形支吾卽被匪刺傷兩處幸未斃命當時該洋行櫃夥立卽逃出報警吹笛匪等聞聲心慮乃向東北逃走該洋行雖未損失分文惟執事人身受重傷現在南滿病院療治未知能免意外否

●糟腿漲價

公升合湧發號兩燒鍋之糟腿及工人因錢法敗壞百物昂貴相約罷工要求增薪曾見前報茲聞刻已議決每人每月加薪寬錢兩吊諒日內卽可開工云

花界消息

▲話着相思淚洒珠

四喜李小紅女史性情和易舉止嫻雅本皖江良家女因幼失恃怙墜落風塵二年前攜豔幟于寶慶時余友邦鶴甚愛之嗣女史贈寶顧身調璉湘調龍雲邦鶴過從頻仍幾無間斷大有一日三秋之槪詎事出意外月不常圓是秋武漢義旗驟舉塞上風鶴頻驚邦鶴思親甚某將軍又急電相召旋卽東裝南去韶光荏苒兩稔于茲矣月之既望邦鶴奉檄入都道出瀋陽謁余旅邸聞女史之猶未他去也喜極當邀余與湘石偕往訪之既至邦鶴見女史顔如渥丹秋水爲神白玉爲骨美麗轉逾疇時不禁咄咄稱奇女史見邦鶴復來亦訝從天降驚喜交集旣而促膝談心情話依々語至相離之久相思之殷目眶稍紅淚涔々下舉座爲之黯然噫若女史者可不謂之有情人哉爰誌之以風彼中之祇知金錢主義而絕無情者

●烟泡沾住嘴唇

友人某君嫖界專門家也每當抑鬱無聊嘗與余研究游平康之方法及冶游者之嗜好某君細細么麽自擇肥而嗜之辦霞君身驅魁偉所選之花大率嬌小玲瓏四禧班文玉亦其一也聯床對話時定當長一身有半津妓順寶清倌也媒青蓮時柳君結識嗣調三順杠命君又識之令移嬬如意適被霞君當選時人遂有兼筋搭肥之稱昨夕余箋召霞君擇肥與承謬贊雖双方均有交換之提議未經通過旋被霞君邀余往如意比至其處霞君等竟如神龍之在天使下界人見首而不見尾者然若失踽々獨行途中聞甲乙二人趣談似是如意班桂雲故事甲曰近來禁烟功令何等甚嚴乃該班桂雲竟開燈供客乙曰該妓若非藉大烟以招徠客人則一般黑籍中人早已絕跡門前車馬稀少矣甲曰某夕該妓正一榻橫陳搓捻烟泡之際適茶壺傳呼見客匆忙之中手持烟泡出應乃竟忘其所自掩口胡盧烟泡爲熱度薰蒸竟沾住唇際獵豔者見之幾爲笑倒傳語該管局往一查

理以[illegible] 入自理 傑[illegible] 園 ◀後[illegible] 筱香雲 小寶義 （廻）（州）（藕） 孫桂秋 苦中苦 花容道 園 ◀門 小[illegible]天 唐永[illegible] （落）（馬）（湖） 周[illegible] [illegible]玉仙 （十）（萬）（金） 玉堂春

519

現在果屆何時乎現在之時非即所謂溽暑熏蒸爲吾儕澤樟腦最爲切要之時乎本樟腦曾有博覽會各項金牌皆附有篠樟腦之商標諸君倘新注意勿爲近日所出之各僞品相惑

夏季晾物所必需之篠澤樟腦敝店近蒙諸君光顧力求完善茲將改良各事列述于下

▲長醫王戟彝先生現寓鼓樓北路東葆豫東藥店▼

午前門診施送　午後診脈金一元　道遠加車費二角　早晚特請者脈金二元

凡有延診者務於午前來店言明住址登記列號以便按號出診不致遺誤

介紹人　徐德聯　吳祖植　徐霖　壽璽　謝蔭昌　闞朝璽　李瀚　李榮慶　刁慶祥　方良鈺　陳訓　崇廉　王雙純　盧景封　袁恩浚　張鳳彩　史錫芸　趙雲翼　王信森　王琢　沈可家　馬夢吉　范永泰　范玉田　趙文清　曹文鼎　曹文燮　蕭鳴鑾　張九江　范藍田　英銳

恭頌王連長富春之德政

陸軍二十七師廿八團馬三營第十二連連長王君貴山者馭下和平深明大体所部之兵士無不心悅誠服至與各商家交往尤以平等對待溫語相商毫無一點驕氣又不時親至各商戶盤查問該連兵役有無浮掷虧欠情事如有必解懲代償以全名譽其他顧全大局保守名譽之處不可枚舉當茲共和告成而軍界中發此異樣之光彩洵可爲我奉省之前途慶爰誌數言藉彰其大德於萬一云爾　大西商戶源滙通執事龐聘三謹啓

永清照相舘
奉天鐘樓南
電話　日十八號　中六四二番

大律師李雲興來奉已在高等審判廳登錄往所在鼓樓北三道灣胡同電話三百三十七號如有委托事件可向該所接洽可也

俄商秋林洋行

敬者本行由哈爾濱分設在奉天鼓樓北大街路東歷有年矣所有貨物零售批發並指期定貨均可隨意今特由本國運到各種頂上毛氈大哈拉泥青口絨斜文布哈機布雜色印花布合斜子布地毯布及罐頭食物各色洋酒頂上香濱草帽白蘭地開飯一應用物品無不備新到眞正美人牙粉羅過香皂雜色香皂水蜜各樣香具芝蔴五金鐵器俱全開聚紅機器木床機械用器具厨房木鉄傢具皮底皮漆皮套靴雜色漆油各樣紙煙磁器各樣花素茶呼杯盤一槪俱全其餘不及備載仰祈中外紳商加惠垂青一切價目無不格外克己恐未周知特此告佈　中國電話二百九十二號

裕源公錢莊（金店）廣告

本號由大北關萬福店內遷移四平街路南新修樓房門面於陰歷七月初一日開市滙兌各處銀兩元收買荒金赤金方寶足色赤金首飾俱全工美價廉交易公平凡學商各界賜顧者須認本號門面爲記庶不致悞　日電話六一九番

●長春大連分行出售養胃內補丸　總行奉天延壽堂

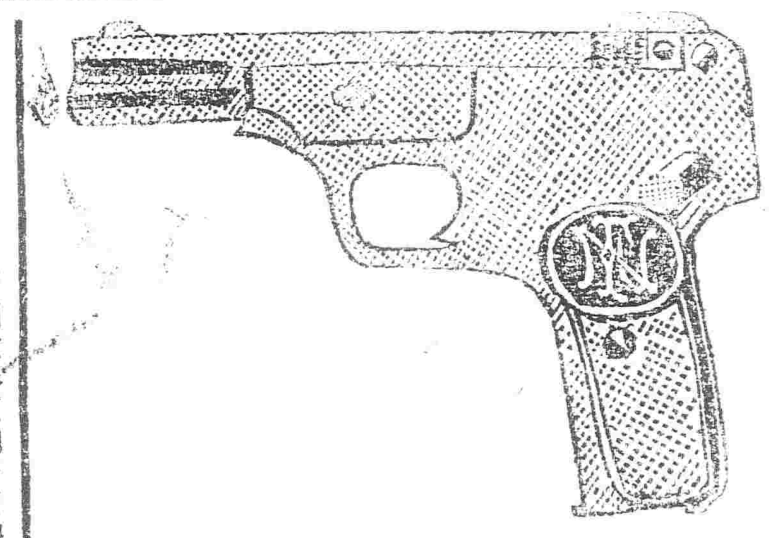

軍銃手槍火藥
販賣

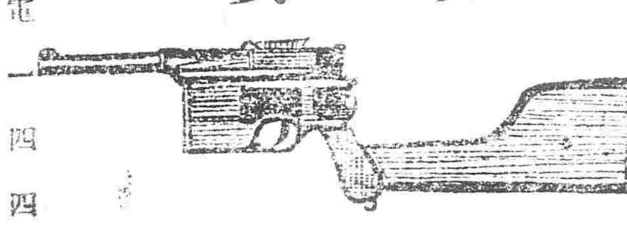

奉天　號
奉天十間房
日電長五百二十番　中電一四四號

乾元溥金店

本店開設奉天鍋行西銀行胡同歷有年所物精價廉久爲各界之歡迎今不惜重資修理洋式門面聘請申津工人製造五族應用各種花卉首飾足金代售手鐲表鍊各樣手鐲盃盤器皿無不精巧婦孺無欺價格從廉故特通告光顧者請速到本店面購可也

力量　（五）

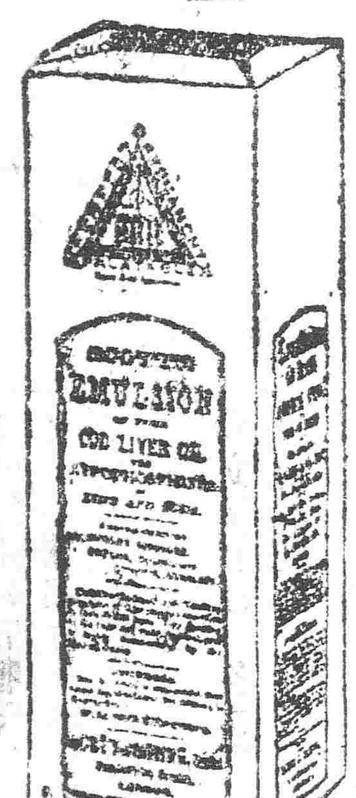

司各脫乳白鰵魚肝油係補人身體使人爽快無上之妙品服之則肌骨腦筋交受其益自能強固而有力量。

假冒之鰵肝油不如遠甚

司各脫係三十八年前原製之補身妙品他家皆屬後進五洲各國良醫以數千計皆莫不交口稱贊勸人購服謂無論老少服之均有裨益其眞能補人夫亦大可見矣

以上係司各脫魚肝油封面圖以下係漁父負魚之商標無上下二圖者假冒

各處藥房有售　商標

司各脫乳白鰵魚肝油　最能治人疲軟補人元氣至於咳嗽傷風則更著手成春無庸贅論矣

白送小本書　倘蒙函索立卽照寄書中有圖畫閱之極爲新穎請寄來信只須書明某時購藥之鋪名及見某報紙之告白云云郵寄上海四川路五十三號茂生洋行

常服司各脫乳白鰵魚肝油始能健壯

奉天經理處　德亨洋行

夏季爲胃部衰弱之季也筋骨放縱食欲銳減身體倦怠種種狀態均爲胃病之起點況平素胃弱者度此夏日更加利害也蓋夏時水土不服食積難消痢疾病霍亂吐瀉等重大之疾適足致胃症觸發之證初夏將屆務望人人備用健胃劑中之大王胃活預防此等諸病爲急務矣

●胃活之效能如何

胃弱　溜飲　胃痛　胃癌　腹脹　胸痞　食欲減少　食傷　惡心嘔吐
吞酸嘈雜　宿醉　胃炎　大便秘結　隔食　一切胃病服之莫不立見奇効

胃病　新藥

大罐　大洋一元
中罐　大洋五角
小罐　大洋三角
試用　大洋一角

虔製處　大日本東京本銀町三丁目山田安民大藥房

●文明各國所行家庭治療法

無論通都大邑商埸省埠各家備有健胃之良劑以爲家庭常備藥健壯胃□有胃不良者速用此藥療治亦能逐次就痊也

●胃活之特色如何

胃五大名醫共同相議之所製也
胃者揀選材料故分量少而効大也
活者老幼男女極易服用應驗速也
普通藥品也